



ΔΗΜΟΣ ΔΟΞΑΤΟΥ

**ΕΙΔΙΚΟ ΣΧΕΔΙΟ ΟΡΓΑΝΩΜΕΝΗΣ ΠΡΟΛΗΠΤΙΚΗΣ
ΑΠΟΜΑΚΡΥΝΣΗΣ ΠΟΛΙΤΩΝ ΕΞ ΑΙΤΙΑΣ ΔΑΣΙΚΩΝ
ΠΥΡΚΑΓΙΩΝ ΤΟΥ ΔΗΜΟΥ ΔΟΞΑΤΟΥ**

«ΠΑΡΑΡΤΗΜΑ Θ΄»

ΚΑΛΑΜΠΑΚΙ 2025

ΠΙΝΑΚΑΣ ΠΕΡΙΕΧΟΜΕΝΩΝ

ΕΙΣΑΓΩΓΗ	3
ΜΕΡΟΣ ΠΡΩΤΟ	4
ΝΕΟΤΕΡΟ ΘΕΣΜΙΚΟ ΠΛΑΙΣΙΟ.....	4
ΣΥΓΚΡΟΤΗΣΗ ΟΜΑΔΑΣ ΕΡΓΑΣΙΑΣ.....	6
ΚΑΤΕΥΘΥΝΤΗΡΙΕΣ ΟΔΗΓΙΕΣ ΓΙΑ ΤΗ ΛΗΨΗ ΤΗΣ ΑΠΟΦΑΣΗΣ	7
ΜΕΡΟΣ ΔΕΥΤΕΡΟ	12
ΣΧΕΔΙΟ ΔΡΑΣΗΣ.....	12
ΕΝΑΛΛΑΚΤΙΚΑ ΜΕΤΡΑ ΣΕ ΠΕΡΙΠΤΩΣΗ ΑΔΥΝΑΜΙΑΣ ΕΓΚΑΙΡΗΣ ΟΡΓΑΝΩΣΗΣ ΚΑΙ ΔΡΟΜΟΛΟΓΗΣΗΣ ΤΟΥ ΜΕΤΡΟΥ ΤΗΣ ΟΛΙΚΗΣ ΟΡΓΑΝΩΜΕΝΗΣ ΠΡΟΛΗΠΤΙΚΗΣ ΑΠΟΜΑΚΡΥΝΣΗΣ ΤΩΝ ΠΟΛΙΤΩΝ....	14
ΕΙΔΙΚΟΤΕΡΕΣ ΔΡΑΣΕΙΣ ΠΡΟΛΗΠΤΙΚΗΣ ΟΡΓΑΝΩΜΕΝΗΣ ΑΠΟΜΑΚΡΥΝΣΗΣ ΠΟΛΙΤΩΝ.....	15
ΜΕΡΟΣ ΤΡΙΤΟ (ΠΑΡΑΡΤΗΜΑΤΑ)	17
Α. ΥΠΟΔΕΙΓΜΑ ΑΝΑΚΟΙΝΩΣΗΣ ΟΡΓΑΝΩΜΕΝΗΣ ΠΡΟΛΗΠΤΙΚΗΣ ΑΠΟΜΑΚΡΥΝΣΗΣ	18
Β. ΟΙΚΙΣΜΟΙ ΤΟΥ ΔΗΜΟΥ ΔΟΞΑΤΟΥ ΠΟΥ ΕΝΔΕΧΕΤΑΙ ΝΑ ΕΦΑΡΜΟΣΤΕΙ ΤΟ ΜΕΤΡΟ ΤΗΣ ΟΡΓΑΝΩΜΕΝΗΣ ΠΡΟΛΗΠΤΙΚΗΣ ΑΠΟΜΑΚΡΥΝΣΗΣ ΠΟΛΙΤΩΝ.....	19
Γ. ΤΗΛΕΦΩΝΙΚΟΣ ΚΑΤΑΛΟΓΟΣ ΦΟΡΕΩΝ ΚΑΙ ΥΠΗΡΕΣΙΩΝ	28
Δ. ΕΠΙΧΕΙΡΗΣΙΑΚΑ ΜΕΣΑ ΔΗΜΟΥ ΔΟΞΑΤΟΥ ΚΑΙ ΙΔΙΩΤΙΚΩΝ ΦΟΡΕΩΝ	30
Ε. ΜΗΤΡΩΟ ΕΥΑΛΩΤΩΝ ΟΜΑΔΩΝ ΠΟΛΙΤΩΝ.....	31
ΣΤ. ΠΙΝΑΚΑΣ ΑΠΟΔΕΚΤΩΝ.....	32

ΕΙΣΑΓΩΓΗ

Μεταξύ των δράσεων, που απαιτούνται για την προστασία της ζωής και της υγείας των πολιτών, είναι και η οργανωμένη προληπτική απομάκρυνσή τους από την περιοχή που τεκμηριωμένα εκτιμάται ότι απειλείται από εξελισσόμενη ή επικείμενη καταστροφή.

Στο πλαίσιο αυτό θεσμοθετήθηκε το άρθ. 18 του Ν.3613/2007 προκειμένου να προσδιορισθεί το αρμόδιο αποφασίζον όργανο για την εφαρμογή του μέτρου και να υπάρξει διαδικασία στη λήψη της απόφασης που συνδέεται με την οργανωμένη προληπτική απομάκρυνση των πολιτών από εξελισσόμενη ή επικείμενη καταστροφή.

Η δράση της οργανωμένης προληπτικής απομάκρυνσης πολιτών, ως μέτρο προστασίας της ζωής και της υγείας των πολιτών δύναται να εφαρμόζεται εγκαίρως σε περιοχές που αναμένεται να απειληθούν από την εξέλιξη ενός καταστροφικού φαινομένου και ο κίνδυνος παραμονής των πολιτών εντός των περιοχών που αναμένεται να απειληθούν, είναι μεγαλύτερος σε σχέση με τον κίνδυνο μετακίνησης, στον οποίο δύναται να εκτεθούν κατευθυνόμενοι προς ασφαλή χώρο.

Στο πλαίσιο εφαρμογής του άρθ. 18 του Ν.3613/2007, και ειδικότερα για λόγους προστασίας από εξελισσόμενη ή επικείμενη καταστροφή εξ αιτίας δασικών πυρκαγιών, η Δ/ση Σχεδιασμού και Αντιμετώπισης Εκτάκτων Αναγκών της Γενικής Γραμματείας Πολιτικής Προστασίας (Γ.Γ.Π.Π.), εξέδωσε το 2008 και το 2011 κατευθυντήριες οδηγίες για την οργανωμένη προληπτική απομάκρυνση πολιτών. Οι ανωτέρω οδηγίες είχαν ενσωματωθεί στο Παράρτημα ΣΤ' (Προσθήκη ΣΤ2') των προηγούμενων εκδόσεων του Γενικού Σχεδίου Αντιμετώπισης Εκτάκτων Αναγκών εξαιτίας Δασικών Πυρκαγιών.

Το 2014, μετά από σειρά ετών εφαρμογής του ανωτέρω θεσμικού πλαισίου, το άρθ. 18 του Ν.3613/2007 αναθεωρήθηκε με το άρθρο 108 του Ν.4249/2014.

Σε εφαρμογή του άρθ. 108 του Ν.4249/2014, η Δ/ση Σχεδιασμού και Αντιμετώπισης Εκτάκτων Αναγκών της Γενικής Γραμματείας Πολιτικής Προστασίας, εξέδωσε το 2015 επικαιροποιημένες κατευθυντήριες οδηγίες για την οργανωμένη απομάκρυνση πολιτών, οι οποίες ενσωματώθηκαν στο Μέρος ΧΙ της 4^{ης} Έκδοσης του Γενικού Σχεδίου Αντιμετώπισης Εκτάκτων Αναγκών εξαιτίας Δασικών Πυρκαγιών με την κωδική ονομασία "ΙΟΛΑΟΣ".

Το έτος 2020, με τον Ν.4662/20 «Εθνικός Μηχανισμός Διαχείρισης Κρίσεων και Αντιμετώπισης Κινδύνων, αναδιάρθρωση της Γενικής Γραμματείας Πολιτικής Προστασίας, αναβάθμιση συστήματος εθελοντισμού πολιτικής προστασίας, αναδιοργάνωση του Πυροσβεστικού και άλλες διατάξεις» (σχετικό 3) το άρθρο 108 του Ν.4249/2014 καταργήθηκε σύμφωνα με το άρθρο 182 του Ν.4662/2020. Με το αριθμ. Α1161/18-04-2023 (ΑΔΑ:6ΡΜΙ46ΝΠΙΘ-738) η Γ.Γ.Π.Π. προχώρησε σε αναθεώρηση των κατευθυντήριων οδηγιών που εκδόθηκαν το 2015, με βάση το νεότερο θεσμικό πλαίσιο, στο οποίο μεταξύ άλλων προβλέπεται η σύνταξη ειδικών σχεδίων για την οργανωμένη προληπτική απομάκρυνση των πολιτών από τους Δήμους και τις Περιφέρειες (αρθ. 23 παρ. 4 Ν.4662/2020).

ΜΕΡΟΣ ΠΡΩΤΟ**ΝΕΟΤΕΡΟ ΘΕΣΜΙΚΟ ΠΛΑΙΣΙΟ**

Με το άρθρ. 1, παρ.13, του Ν.4662/2020 ορίζεται ότι η «Οργανωμένη προληπτική απομάκρυνση πολιτών (Evacuation): περιλαμβάνει το σύνολο των ενεργειών για την προληπτική απομάκρυνση των πολιτών που βρίσκονται σε κίνδυνο εξαιτίας της παραμονής τους πλησίον περιοχής που απειλείται από ένα καταστροφικό φαινόμενο που είναι σε εξέλιξη.

Ειδικότερα σύμφωνα με το άρθρο 27 του Ν. 4662/2020:

- Η οργανωμένη προληπτική απομάκρυνση πολιτών από μια περιοχή (ολική ή μερική) αποτελεί προληπτικό μέτρο πολιτικής προστασίας και οργανώνεται για την προστασία της ζωής και της υγείας των πολιτών, όταν τεκμηριωμένα μία περιοχή εκτιμάται ότι, απειλείται από εξελισσόμενη ή επικείμενη καταστροφή και ο κίνδυνος λόγω της παραμονής των πολιτών σε αυτή είναι σοβαρός.
- Η απόφαση για την οργανωμένη προληπτική απομάκρυνση πολιτών λαμβάνεται, σύμφωνα με το άρθρο 29 του Ν. 4662/2020 και σύμφωνα με το κείμενο θεσμικό πλαίσιο, τις κατευθυντήριες οδηγίες, εγκυκλίους και κανονιστικές πράξεις της διοίκησης αναφορικά με αυτή και το οποίο παραμένει σε ισχύ και μετά τη δημοσίευση του παρόντος νόμου.

Τυχόν ειδικότερα ζητήματα, που δεν συμπεριλαμβάνονται στα ανωτέρω, ρυθμίζονται με κοινή απόφαση του Υπουργού Κλιματικής Κρίσης και Πολιτικής Προστασίας και των εκάστοτε συναρμόδιων Υπουργών, μετά από εισήγηση του Γενικού Γραμματέα Πολιτικής Προστασίας

Συγκεκριμένα, με το άρθρο 29 παρ. 4στί του Ν. 4662/2020 αναφέρεται πλέον ρητά ότι:

- Η λήψη της απόφασης για την οργανωμένη απομάκρυνση των πολιτών αποτελεί ευθύνη των κατά τόπους Δημάρχων, οι οποίοι έχουν τον συντονισμό του έργου πολιτικής προστασίας για την αντιμετώπιση της καταστροφής σε τοπικό επίπεδο.
- Όταν η εξελισσόμενη ή επικείμενη καταστροφή μπορεί να επηρεάσει πάνω από έναν (1) Δήμο, η απόφαση λαμβάνεται από τον αρμόδιο Περιφερειάρχη, ο οποίος μπορεί να εξουσιοδοτήσει σχετικώς τον οικείο χωρικό Αντιπεριφερειάρχη.
Όταν η εξελισσόμενη ή επικείμενη καταστροφή μπορεί να επηρεάσει πάνω από μία Περιφέρεια, η ανωτέρω απόφαση λαμβάνεται από τον Γενικό Γραμματέα Πολιτικής Προστασίας, ή, σε περίπτωση απουσίας ή κωλύματός του, από τον νόμιμο Αναπληρωτή του στο Συντονιστικό Όργανο Πολιτικής Προστασίας, τον Διοικητή του Συντονιστικού Οργάνου Πολιτικής Προστασίας, και εκτελείται από τους αρμόδιους Περιφερειάρχες και Δημάρχους.
- Η λήψη των ως άνω αποφάσεων οργανωμένης απομάκρυνσης πολιτών, βασίζεται στις εισηγήσεις των φορέων που, κατά περίπτωση, έχουν την ευθύνη περιορισμού των επιπτώσεων από την εξέλιξη της καταστροφής.

Στην προκειμένη περίπτωση έχοντας ως δεδομένο ότι ο κίνδυνος για τους πολίτες προκαλείται από την εκδήλωση και εξέλιξη δασικής πυρκαγιάς, αρμόδιο όργανο για

- να εισηγηθεί το μέτρο της οργανωμένης απομάκρυνσης πολιτών, είναι ο εκάστοτε Επικεφαλής Αξιωματικός του Πυροσβεστικού Σώματος, ο οποίος ενεργεί σε τοπικό επίπεδο ως συντονιστής του πυροσβεστικού έργου και
- να αποφασίσει τη λήψη του μέτρου είναι ο κατά τόπο αρμόδιος Δήμαρχος ή Περιφερειάρχης, ή χωρικός Αντιπεριφερειάρχης, κ.λπ., σύμφωνα με τα όσα προβλέπονται στο άρθρο 29 παρ. 4στί του Ν.4662/2020 όπως ισχύει.

Επισημαίνεται ότι η δράση της οργανωμένης προληπτικής απομάκρυνσης που δρομολογείται ως μέτρο για την προστασία των πολιτών, έχει χαρακτήρα μη υποχρεωτικό, βασιζόμενη στην έγκαιρη ενημέρωσή τους για τον κίνδυνο και τις πιθανές συνέπειες που έχει η παραμονή τους στο χώρο για τον οποίο έχει ληφθεί η απόφαση της απομάκρυνσης τους για προληπτικούς λόγους.

Τέλος σύμφωνα με το αρθ. 23 παρ. 4, του Ν 4642/2020) προβλέπεται :

Στα Περιφερειακά και Τοπικά Σχέδια των Περιφερειών και των Δήμων, συμπεριλαμβάνονται Ειδικά Σχέδια για την προληπτική οργανωμένη απομάκρυνση των πολιτών, τα οποία καταρτίζονται με τη συνδρομή των κατά τόπους αρμόδιων αστυνομικών, πυροσβεστικών, υγειονομικών και λιμενικών αρχών. Ειδικότερα, τα ανωτέρω σχέδια περιλαμβάνουν, ιδίως:

- Διαδικασίες για τη λήψη απόφασης οργανωμένης απομάκρυνσης πολιτών για λόγους προστασίας της ζωής ή της υγείας τους, από εν εξελίξει ή από επαπειλούμενο κίνδυνο ή απειλή.
- Εναλλακτικές οδεύσεις απομάκρυνσης και μέτρα εξασφάλισής της, όπως ενδεικτικά η προσωρινή μονοδρόμηση οδών διπλής κατεύθυνσης.
- Τρόπους και δυνατότητες μεταφοράς πολιτών, συμπεριλαμβανομένης της χρήσης μέσων μαζικής μεταφοράς.
- Διαδικασίες για την ενημέρωση του κοινού πριν και κατά τη διάρκεια της οργανωμένης απομάκρυνσης, συμπεριλαμβανομένων και των ατόμων με κινητικές δυσκολίες ή ειδικές ανάγκες.
- Δράσεις για την εύρεση θέσεων κατάλληλων χώρων υποδοχής, προσωρινής καταφυγής, στέγασης και παροχής διοικητικής μέριμνας.

Στο πλαίσιο αυτό κρίνεται σκόπιμο να αναφερθεί ότι η έκδοση κατευθυντήριων οδηγιών της διοίκησης που προβλέπεται στο ανωτέρω θεσμικό πλαίσιο, όπου στην προκειμένη περίπτωση ως αρμόδιο διοικητικό όργανο για την έκδοση τους είναι η Γενική Γραμματεία Πολιτικής Προστασίας (Γ.Γ.Π.Π.), συνδέεται κυρίως με τις βασικές προϋποθέσεις και τα κριτήρια που θα πρέπει να λάβει υπόψη του το αρμόδιο όργανο (Δήμαρχος, κλπ.), προκειμένου να αποφασίσει την εφαρμογή του μέτρου της προληπτικής απομάκρυνσης των πολιτών από εξελισσόμενη δασική πυρκαγιά προς κατοικημένη περιοχή, όπως επίσης και τις δράσεις που θα πρέπει κατά προτεραιότητα να δρομολογήσει υπό το συντονισμό του στα πλαίσια εφαρμογής του μέτρου.

Πλέον των ανωτέρω και αναφορικά με το ειδικό σχέδιο προληπτικής οργανωμένης απομάκρυνσης των πολιτών που προβλέπεται να καταρτισθεί από τους Δήμους και τις Περιφέρειες, διευκρινίζεται ότι εφόσον θεσμικά προβλέπεται να συμπεριλαμβάνεται στα Περιφερειακά και Τοπικά σχέδια των Περιφερειών και των Δήμων, είναι προφανές ότι το ειδικό σχέδιο θα αποτελεί παράρτημα των Σχεδίων των Περιφερειών και των Δήμων που έχουν ήδη συνταχθεί για την Αντιμετώπιση Εκτάκτων Αναγκών εξαιτίας Δασικών Πυρκαγιών με την κωδική ονομασία "ΙΟΛΑΟΣ".

Σημειώνεται ότι η κατάρτιση ενός τέτοιου σχεδίου θα συμβάλει στον εκ των προτέρων σχεδιασμό για την έγκαιρη εφαρμογή του μέτρου, χωρίς να χάνεται πολύτιμος χρόνος για τη συλλογή πληροφοριών που κρίνονται απαραίτητες στη λήψη των αποφάσεων, λαμβάνοντας υπόψη και σχετικούς περιορισμούς με κυριότερο τον περιορισμό ότι είναι δύσκολη η εκ των προτέρων η γνώση και επακριβής περιγραφή σε ένα σχέδιο των συνθηκών κάτω από τις οποίες μπορεί να εκδηλωθεί και εξελιχθεί μια δασική πυρκαγιά στο μέλλον η οποία ενδέχεται να απειλήσει τη ζωή, την υγεία και τη περιουσία των πολιτών. Σε αντίθετη περίπτωση, η απουσία εκ των προτέρων σχεδιασμού και η έλλειψη πληροφοριών που κρίνονται απαραίτητες στη λήψη των αποφάσεων, ενδέχεται να οδηγήσει σε αντίθετο από το αναμενόμενο αποτέλεσμα κατά την εφαρμογή του μέτρου.

ΣΥΓΚΡΟΤΗΣΗ ΟΜΑΔΑΣ ΕΡΓΑΣΙΑΣ

Στα πλαίσια εφαρμογής των κατευθυντήριων οδηγιών για την οργανωμένη προληπτική απομάκρυνση πολιτών όπως αυτές αναφέρονται στην παρ. 4.1 του εγγράφου με αριθμό Α1161/18-04-2023 της Γ.Γ.Π.Π. , με την Αριθμ. Πρωτ. 114/2024 απόφαση του Δημάρχου Δοξάτου συγκροτήθηκε Ομάδα Εργασίας αποτελούμενη από τους κάτωθι:

1. Τον αντιδήμαρχο με αρμοδιότητες Πολιτικής Προστασίας, Κουκαργιώτη Παναγιώτη, ως επικεφαλή.
2. Τον εκπρόσωπο της Π.Υ. Ν. Δράμας, Πυραγό Σιδέρη Βασίλειο ως μέλος, με αναπληρωτή τον Αντιπύραρχο Γεωργιάδη Ηλία.
3. Τον εκπρόσωπο του Αστυνομικού Τμήματος Δοξάτου, Α/Β' Δαλαμπάσχα Παναγιώτη ως μέλος.
4. Τον εκπρόσωπο του Τμήματος Τροχαίας Δράμας, Αστυνομικό Υποδιευθυντή Κωνσταντινίδη Στέφανο ως μέλος, με αναπληρωτή τον Αστυνόμο Β' Ακούτα Αλέξανδρο.
5. Τον εκπρόσωπο του ΕΚΑΒ Παραρτήματος Καβάλας, Διευθυντή Λώτη Χαρίλαο ως μέλος, με αναπληρωτή τον Υπεύθυνο του Τομέα ΕΚΑΒ Δράμας Κουρμπανίδη Νικόλαο.
6. Τον εκπρόσωπο του Περιφερειακού Ιατρείου Δοξάτου , Ιατρό Βήτα Αθανάσιο ως μέλος.

Έργο της Ομάδας Εργασίας είναι η εκπόνηση του Ειδικού Σχεδίου Οργανωμένης Προληπτικής Απομάκρυνσης Πολιτών εξ αιτίας δασικών πυρκαγιών του Δήμου Δοξάτου (Παράρτημα Θ').

Στο ειδικό σχέδιο οργανωμένης προληπτικής απομάκρυνσης πολιτών εξ αιτίας δασικών πυρκαγιών του Δήμου Δοξάτου (Παράρτημα Θ') θα πρέπει να περιλαμβάνεται:

- 1) Προσδιορισμός και καταγραφή κατοικημένων περιοχών του Δήμου σύμφωνα με τις παραγράφους 2.7 και 2.8 του με αριθμ. Α1161/18-04-2023 εγγράφου της Γ.Γ.Π.Π. «Κατευθυντήριες οδηγίες για την οργανωμένη προληπτική απομάκρυνση πολιτών για λόγους προστασίας από εξελισσόμενη ή επικείμενη καταστροφή εξαιτίας δασικών πυρκαγιών και οδηγίες για την σύνταξη ειδικών σχεδίων στα πλαίσια εφαρμογής του αρθ. 23 παρ. 4 του Ν. 4662/2020.»
- 2) Προσδιορισμός και καταγραφή κατοικημένων περιοχών του Δήμου (οικισμοί, πολεοδομικά τμήματα) που ενδέχεται να εφαρμοσθεί μετά από σχετική εισήγηση το μέτρο της **μερικής** οργανωμένης προληπτικής απομάκρυνσης πολιτών λόγω δασικής πυρκαγιάς έχοντας υπόψη ότι συνορεύουν περιμετρικά με δάσος ή δασική έκταση και δεν υπάρχει εντός του δομημένου περιβάλλοντος συνέχεια σε καύσιμα δασικής προέλευσης.
- 3) Προσδιορισμός και καταγραφή κατοικημένων περιοχών του Δήμου (οικισμοί, πολεοδομικά τμήματα) που ενδέχεται να εφαρμοσθεί μετά από σχετική εισήγηση το μέτρο της **ολικής** οργανωμένης προληπτικής απομάκρυνσης πολιτών λόγω δασικής πυρκαγιάς έχοντας υπόψη ότι ο οικιστικός τους ιστός έχει δομηθεί κατά το παρελθόν εντός δάσους ή δασικής έκτασης και τα κτίσματα που τη συγκροτούν έχουν μεγάλη εγγύτητα με καύσιμα δασικής προέλευσης.
- 4) Προσδιορισμός και καταγραφή όλων των δεδομένων και των δράσεων για την προληπτική οργανωμένη απομάκρυνση των πολιτών, στις οποίες περιλαμβάνεται :
 - α) διαδικασίες για την λήψη της απόφασης για την οργανωμένη προληπτική απομάκρυνση πολιτών
 - β) προσδιορισμός πιθανών χώρων καταφυγής των πολιτών
 - γ) εκτίμηση αριθμού κατοίκων ανά οικισμό
 - δ) προσδιορισμός των μέσων που θα χρησιμοποιηθούν για την μεταφορά πολιτών
 - ε) προσδιορισμός πιθανών οδών διαφυγής

Επίσης στο ειδικό σχέδιο θα περιλαμβάνονται και τα κάτωθι :

-Τα μέσα που θα χρησιμοποιηθούν σε τοπικό επίπεδο για την ενημέρωση των πολιτών πριν και κατά τη διάρκεια της οργανωμένης απομάκρυνσης, συμπεριλαμβανομένων και των ατόμων με κινητικές δυσκολίες ή ειδικές ανάγκες

-Τα επιχειρησιακά έτοιμα προς διάθεση μέσα του Δήμου, καθώς και τα μέσα που δύναται να εξασφαλίσουν μέσω των μνημονίων συνεργασίας ή μέσω ενός μητρώου εκτάκτων αναγκών με ιδιωτικούς φορείς για την μεταφορά πολιτών

-Μητρώο των ατόμων που ανήκουν σε Ευάλωτες Ομάδες (ΑμεΑ, κλπ) και διαβιούν σε κατοικίες που συνορεύουν με δάση ή δασικές εκτάσεις το οποίο θα καταρτισθεί σύμφωνα με τα όσα αναφέρονται Μέρος Δεύτερο του παρόντος.

-Η επικαιροποιημένη λίστα με τηλέφωνα έκτακτης ανάγκης για όλες τις υποδομές και εγκαταστάσεις της περιοχής αρμοδιότητας των Δήμων

-Ό,τι άλλο κρίνεται αναγκαίο.

Είναι προφανές ότι η επιλογή του σχεδίου δράσης που θα ακολουθήσουν οι εμπλεκόμενοι φορείς, αποτελεί διαδικασία που υπαγορεύεται κυρίως από την αναμενόμενη εξέλιξη της πυρκαγιάς, τις ιδιαιτερότητες της περιοχής, καθώς και τους πόρους που είναι διαθέσιμοι για την υλοποίηση της δράσης.

Η Ομάδα Εργασίας αφού συνήλθε σε συναντήσεις μετά από πρόσκληση του επικεφαλής της Ομάδας κ. Κουκαργιώτη αποφάσισε τα παρακάτω:

- 1) Στα διοικητικά όρια του Δήμου Δοξάτου δεν υπάρχουν περιπτώσεις οικισμών και κατοικημένων περιοχών που να είναι σύμφωνες με τις περιπτώσεις της παραγράφου 2.7 και 2.8 του υπ. αριθμ. Α1161/18-04-2023 έγγραφου της Γενικής Γραμματείας Πολιτικής Προστασίας
- 2) Στα διοικητικά όρια του Δήμου Δοξάτου υπάρχουν οικισμοί που ενδέχεται να εφαρμοσθεί το μέτρο της μερικής ή ολικής οργανωμένης προληπτικής απομάκρυνσης πολιτών όπως αναφέρονται στο παράρτημα Β του παρόντος, με αναφορά στους χώρους καταφυγής πολιτών, τον αριθμό των κατοίκων που διαμένει σε αυτούς καθώς και τα μέσα που θα χρησιμοποιηθούν για την μεταφορά τους.

ΚΑΤΕΥΘΥΝΤΗΡΙΕΣ ΟΔΗΓΙΕΣ ΓΙΑ ΤΗ ΛΗΨΗ ΤΗΣ ΑΠΟΦΑΣΗΣ ΓΙΑ ΤΗΝ ΟΡΓΑΝΩΜΕΝΗ ΠΡΟΛΗΠΤΙΚΗ ΑΠΟΜΑΚΡΥΝΣΗ ΠΟΛΙΤΩΝ

Υπό την προϋπόθεση εισήγησης, από τον εκάστοτε Επικεφαλής Αξιωματικού του Πυροσβεστικού Σώματος ο οποίος ενεργεί σε τοπικό επίπεδο ως συντονιστής του πυροσβεστικού έργου προς το αρμόδιο αποφασίζον όργανο (Δήμαρχος κλπ.), η δράση της οργανωμένης προληπτικής απομάκρυνσης ως μέτρο αποφασίζεται και δρομολογείται μόνον όταν εξασφαλίζονται εγκαίρως οι σχετικές πληροφορίες που συνδέονται με την αναμενόμενη πορεία εξέλιξης μιας δασικής πυρκαγιάς, ο συντονισμός μεταξύ των εμπλεκόμενων φορέων και η καλή οργάνωση για την ασφαλή υλοποίησή της. Σε αντίθετη περίπτωση η δράση αυτή εύκολα μπορεί να μετατραπεί σε επιχείρηση διάσωσης, την ευθύνη της οποίας στο χερσαίο χώρο, έχει το Πυροσβεστικό Σώμα (άρθρο 75 παρ. 1α του Ν. 4662/2020).

Οι δράσεις του Δημάρχου Δοξάτου που αφορούν τη λήψη απόφασης για την οργανωμένη προληπτική απομάκρυνση πολιτών, ξεκινούν αμέσως μετά την **σχετική εισήγηση προς τον Δήμαρχο του εκάστοτε Επικεφαλής Αξιωματικού του Πυροσβεστικού Σώματος, ο οποίος ενεργεί σε τοπικό επίπεδο ως συντονιστής του πυροσβεστικού έργου.**

Στην εισήγησή του προς τον Δήμαρχο Δοξάτου, ο εκάστοτε Επικεφαλής Αξιωματικός του Πυροσβεστικού Σώματος, ο οποίος ενεργεί σε τοπικό επίπεδο ως συντονιστής του πυροσβεστικού έργου, **προτείνει εγκαίρως και επακριβώς** τα όρια της περιοχής που θα χρειαστεί να υλοποιηθεί η δράση της οργανωμένης προληπτικής απομάκρυνσης πολιτών καθώς και μια εκτίμηση της πορείας και της κατεύθυνσης που αναμένεται να ακολουθήσει η δασική πυρκαγιά κινουμένη προς την κατοικημένη περιοχή, καθώς και μια εκτίμηση του χρόνου προσέγγισης της πυρκαγιάς στην κατοικημένη περιοχή (δηλαδή μια εκτίμηση ότι η πυρκαγιά π.χ. θα προσεγγίσει τον οικισμό σε δυο ώρες από την βόρεια πλευρά του),

Η εκτίμηση αυτή αποτελεί κριτήριο προκειμένου να γνωρίζει το κατά τόπο αρμόδιο όργανο (Δήμαρχος, κλπ) εγκαίρως τα όρια της περιοχής ή των περιοχών που ενδεχομένως θα χρειαστεί να υλοποιηθεί η δράση της οργανωμένης προληπτικής απομάκρυνσης πολιτών καθώς και τα χρονικά περιθώρια που έχει στη διάθεση του προκειμένου να λάβει αποφάσεις και να δρομολογήσει τις

ενδεικνυόμενες δράσεις πολιτικής προστασίας έχοντας υπόψη το Ειδικό Σχέδιο το οποίο θα έχει καταρτισθεί προκειμένου να συμβάλει στο σχεδιασμό για την έγκαιρη εφαρμογή του μέτρου

Υπενθυμίζεται ότι η εισήγηση βασίζεται στα δεδομένα που έχει στη διάθεσή του ο επικεφαλής του Π.Σ. τη συγκεκριμένη χρονική στιγμή και ότι η συμπεριφορά μίας δασικής πυρκαγιάς είναι ένα πολύ δυναμικό και ευμετάβλητο φαινόμενο εξαρτώμενο κυρίως από το συνδυασμό συνεχώς μεταβαλλόμενων παραγόντων του φυσικού περιβάλλοντος μέσα στο οποίο εξελίσσεται, τους οποίους, κατά την εξέλιξή της, δύναται να τροποποιεί.

Η εισήγηση από τον εκάστοτε Επικεφαλής Αξιωματικό του Πυροσβεστικού Σώματος, προς το κατά τόπο αρμόδιο όργανο (Δήμαρχο, κλπ) μπορεί να γίνει δια ζώσης ή/και τηλεφωνικά στα παρακάτω τηλέφωνα:

ΔΗΜΑΡΧΟΣ	1 ^{ος} Αναπληρωτής Δημάρχου	2 ^{ος} Αναπληρωτής Δημάρχου
Βογιατζής Γεώργιος Τηλέφωνο: 25213-52406 Κινητό : ██████████ Email: ██████████	Ιωάννου Χρήστος Τηλέφωνο: ██████████ Email: ██████████	Γαλανίδης Χαράλαμπος Τηλέφωνο: ██████████ Email: ██████████

Ο Δήμαρχος Δοξάτου, έχοντας υπόψη την ανωτέρω σχετική εισήγηση, καθορίζει άμεσα, σημείο συγκέντρωσης, στον οποίον οφείλουν να προσέλθουν οι επικεφαλής των φορέων που κύρια εμπλέκονται (ΕΛΑΣ, ΠΣ, ΕΚΑΒ, υπεύθυνος Πολιτικής Προστασίας), ή εάν αυτό δεν είναι άμεσα εφικτό, οι αναπληρωτές τους. Η ενέργεια αυτή κρίνεται απαραίτητη προκειμένου να εξασφαλιστεί, η μεταξύ τους επικοινωνία, η συλλογή πληροφοριών σχετικών με την τρέχουσα κατάσταση, καθώς και ο συντονισμός τους. Επίσης παρέχει την δυνατότητα για την άμεση επιλογή σχεδίου δράσης που θα ακολουθήσουν οι φορείς, στην περίπτωση που ληφθεί θετική απόφαση για οργανωμένη προληπτική απομάκρυνση.

Η ενέργεια αυτή, η οποία συνιστά Στοιχείο Διοίκησης για την λήψη της απόφασης και την υλοποίηση της δράσης της μερικής οργανωμένης προληπτικής απομάκρυνσης πολιτών, κρίνεται απαραίτητη προκειμένου να εξασφαλιστεί, η μεταξύ τους επικοινωνία, η συλλογή και ανταλλαγή πληροφοριών σχετικών με την τρέχουσα κατάσταση, και ο συντονισμός τους.

Επισημαίνεται ότι σε κάθε περίπτωση, η φυσική παρουσία του αρμοδίου Δημάρχου στον τόπο που εξελίσσεται το καταστροφικό φαινόμενο κρίνεται απαραίτητη πριν λάβει την οποιαδήποτε απόφαση, προκειμένου να έχει ίδια αντίληψη της περιοχής που απειλείται, σύμφωνα με την εισήγηση του Επικεφαλής Αξιωματικού του Πυροσβεστικού Σώματος, και αφού συγκροτήσει άμεσα το Στοιχείο Διοίκησης ή συγκαλέσει, χωρίς αυτό να είναι προϋπόθεση, το Επιχειρησιακό Συντονιστικό Όργανο Πολιτικής Προστασίας (Τ.Ε.Σ.Ο.Π.Π.) του Δήμου, εφόσον η εξέλιξη της πυρκαγιάς του παρέχει τα χρονικά περιθώρια, να λάβει τις ενδεικνυόμενες αποφάσεις. Η σύγκληση του Τ.Ε.Σ.Ο.Π.Π. δεν αποτελεί προϋπόθεση για τη λήψη της απόφασης ή την υλοποίηση της δράσης της οργανωμένης προληπτικής απομάκρυνσης πολιτών.

Σε περίπτωση κωλύματος ή αδυναμίας του Δημάρχου να βρεθεί άμεσα στον τόπο που εξελίσσεται το καταστροφικό φαινόμενο ορίσθηκαν με την αριθμ. 10/2025 (ΑΔΑ: Ε61ΤΩ95-44Π) απόφαση του Δημάρχου να ασκούν τα καθήκοντα του Δημάρχου ο **Αντιδήμαρχος κ. Ιωάννου Χρήστος** που αναπληρώνει το Δήμαρχο, και όταν αυτός απουσιάζει ή κωλύεται τα καθήκοντα του Δημάρχου θα ασκούνται από τον **Αντιδήμαρχο κ. Γαλανίδη Χαράλαμπο**.

Εν συνεχεία ο Δήμαρχος **Δοξάτου**, πλαισιωμένος από τους επικεφαλής των φορέων ή εκπροσώπους τους που εμπλέκονται, πρίν λάβει την απόφαση, πρέπει εγκαίρως να εκτιμήσει ή εξασφαλίσει για τις κατοικημένες περιοχές που απειλούνται τα εξής :

- **Εκτίμηση του αριθμού των ατόμων που πρέπει να απομακρυνθούν** στην περιοχή που έχει προσδιορισθεί στο Στοιχείο Διοίκησης ή στο Τ.Ε.Σ.Ο.Π.Π. με βάση την εισήγηση του εκάστοτε Επικεφαλής Αξιωματικού του Πυροσβεστικού Σώματος και τον κίνδυνο όπως αυτός εκτιμάται και προσδιορίζεται στην εισήγηση. (ΠΑΡΑΡΤΗΜΑ Β)

Η απομάκρυνση, με βάση τον κίνδυνο, ενδεχομένως να μην αφορά το σύνολο των πολιτών, αλλά μέρος αυτών π.χ. άτομα παιδικής ή τρίτης ηλικίας, άτομα με προβλήματα υγείας κλπ.

- **Προσδιορισμός των μέσων μεταφοράς**, με βάση τον αριθμό ατόμων που πρέπει να απομακρυνθούν και τη διαθεσιμότητα τους κατά το χρόνο που θα δοθεί η εντολή υλοποίησης της δράσης, εφόσον χρειάζονται μεταφορά. (ΠΑΡΑΡΤΗΜΑ Β και ΠΑΡΑΡΤΗΜΑ Δ).

Η έγκαιρη εξασφάλιση των μέσων απομάκρυνσης αποτελεί κρίσιμη παράμετρο στη λήψη της απόφασης. Επίσης μια άλλη παράμετρος που πρέπει να εξεταστεί και η δυνατότητα απομάκρυνσης των πολιτών **με δικά τους μέσα**, από καθορισμένα ασφαλή δρομολόγια στα οποία έχει εξασφαλιστεί ο έλεγχος της κυκλοφορίας.

Επισημαίνεται ότι η εξασφάλιση μέσων για την μετακίνηση πολιτών, μπορεί να γίνει με τα μέσα που διαθέτει ο Δήμος ή με τη συνδρομή μέσων άλλων φορέων του δημοσίου ή του ιδιωτικού τομέα, τα οποία είναι διαθέσιμα σε τοπικό επίπεδο.

- **Τον αρχικό χώρο συγκέντρωσης των πολιτών ή τα σημεία συγκέντρωσης** τους για την εν συνεχεία οργανωμένη προληπτική απομάκρυνση τους, εφόσον χρειάζονται μεταφορά (ΠΑΡΑΡΤΗΜΑ Β).
- **Το χρονικό διάστημα που απαιτείται για την ειδοποίηση των πολιτών** εντός των ορίων της περιοχής που θα χρειαστεί να υλοποιηθεί η δράση, καθώς και τον τρόπο εντοπισμού και ειδοποίησής τους (ειδοποίησης πολιτών μέσω μηνυμάτων έκτακτης ανάγκης 112, πόρτα-πόρτα, ανακοινώσεις σε μέσα μαζικής ενημέρωσης, σε τοπικούς ραδιοφωνικούς σταθμούς, κλπ.). Σε περιοχές που διαβιούν Ευάλωτες Ομάδες (ΑμεΑ, κλπ.) θα πρέπει να υπάρχει μέριμνα από πλευράς Δήμου για την έγκαιρη ενημέρωσή τους ή μέριμνα έγκαιρης ενημέρωσης των προσωπικών βοηθών τους, ή των άμεσα συγγενικών τους προσώπων, εφόσον διαβιούν σε περιοχή για την οποία έχει ληφθεί απόφαση εφαρμογής του μέτρου της οργανωμένης προληπτικής απομάκρυνσης πολιτών.

- **Τη δυνατότητα ελέγχου και διαχείρισης της κυκλοφορίας** από την αρμόδια Αστυνομική Αρχή στο οδικό δίκτυο που θα χρησιμοποιηθεί για την ασφαλή διαφυγή των πολιτών έχοντας υπόψη την κατεύθυνση που αναμένεται να ακολουθήσει η δασική πυρκαγιά κινουμένη προς την κατοικημένη περιοχή, όπως αυτή προσδιορίζεται από τον εκάστοτε Επικεφαλής Αξιωματικού του Πυροσβεστικού Σώματος ο οποίος ενεργεί σε τοπικό επίπεδο ως συντονιστής του πυροσβεστικού έργου, ώστε να μην υπάρχει κίνδυνος εγκλωβισμού τους.

Η δυνατότητα αυτή για την ασφαλή διαφυγή των πολιτών αφορά το οδικό δίκτυο που θα χρησιμοποιηθεί, τόσο από τα μέσα μαζικής μεταφοράς των πολιτών, όσο και από τα ίδια μέσα που ενδέχεται να χρησιμοποιήσουν οι πολίτες που απομακρύνονται μετά τη λήψη και δημοσιοποίηση της σχετικής απόφασης.

Το οδικό δίκτυο που έχει προσδιορισθεί για την ασφαλή διαφυγή των πολιτών στο Στοιχείο Διοίκησης, με βάση την εισήγηση του εκάστοτε Επικεφαλής Αξιωματικού του Πυροσβεστικού Σώματος, σε καμιά περίπτωση δεν πρέπει να παρενοχλεί την κίνηση των πυροσβεστικών οχημάτων, καθώς και οχημάτων άλλων φορέων που σπεύδουν να ενισχύσουν το έργο της καταστολής και αντιμετώπισης έκτακτων αναγκών (υδροφόρες, ασθενοφόρα ΕΚΑΒ, κλπ).

- **Την διασφάλιση επικοινωνιών μεταξύ των αρμόδιων φορέων** που εμπλέκονται στην υλοποίηση δράσης έτσι ώστε να εξασφαλίζεται ο συντονισμός τους, καθώς και η παροχή πληροφοριών σχετικών με την τρέχουσα και αναμενόμενη εξέλιξη της πυρκαγιάς.

- **Την υποδοχή/καταγραφή και φροντίδα των πολιτών που απομακρύνονται** σε επιλεγμένους ασφαλείς χώρους προσωρινής καταφυγής στους οποίους θα πρέπει να συμπεριλαμβάνεται ιατρική βοήθεια και εφόσον είναι εφικτό και ψυχοκοινωνική υποστήριξη.

Νοείται ότι σε καμία περίπτωση δεν θα πρέπει να συντρέξουν λόγοι εκ νέου απομάκρυνσης των πολιτών στους χώρους που θα επιλεγούν ως ασφαλείς χώροι προσωρινής καταφυγής τους, οφειλόμενοι στην μεταγενέστερη εξέλιξη του καταστροφικού φαινομένου.

- **Το χρονικό διάστημα που απαιτείται να απομακρυνθούν από την περιοχή** μέχρι να ελαχιστοποιηθεί ο κίνδυνος για τον οποίο απομακρύνονται.
- **Τη φροντίδα για την επιστροφή των πολιτών που απομακρύνθηκαν** και διαμένουν μόνιμα ή προσωρινά στην περιοχή.
- **Την ύπαρξη τηλεφωνικού αριθμού του Δήμου** εφόσον είναι άμεσα εφικτό, στο οποίο οι πολίτες μπορούν να απευθύνονται για παροχή πληροφοριών και διευκρινήσεων.

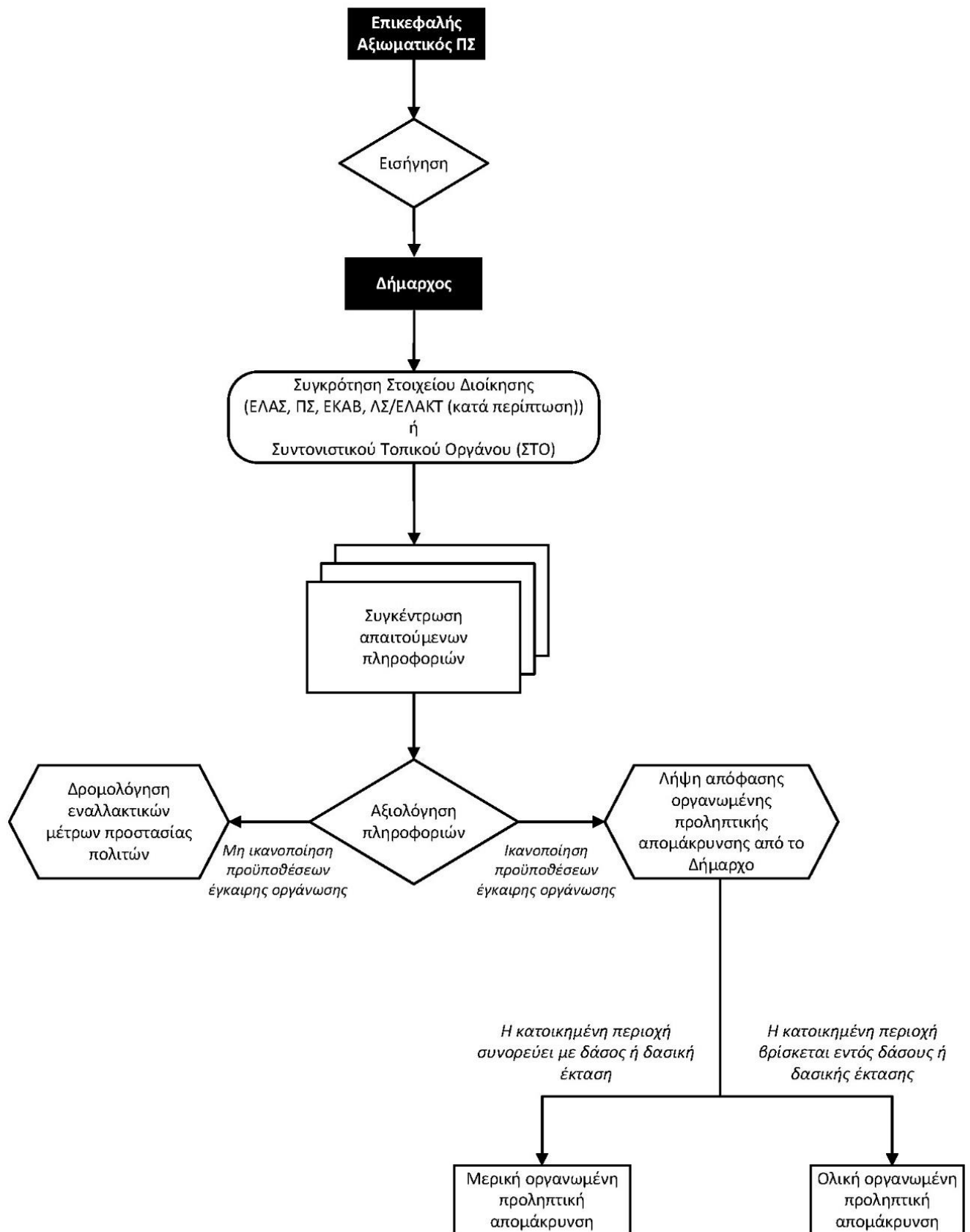

Διάγραμμα 1 . Διάγραμμα διαδικασιών που πρέπει να ακολουθούνται για την λήψη αποφάσεων από τον κατά τόπο αρμόδιο Δήμαρχο σχετικά με την προληπτική απομάκρυνση πολιτών.

ΜΕΡΟΣ ΔΕΥΤΕΡΟ**ΣΧΕΔΙΟ ΔΡΑΣΗΣ**

Οι δράσεις που προοδευτικά υλοποιούνται σε μια οργανωμένη προληπτική απομάκρυνση πολιτών περιγράφονται ως εξής :

1. Εκτίμηση της κατάστασης και εισήγηση από τον εκάστοτε Επικεφαλής Αξιωματικό του Πυροσβεστικού Σώματος, προς τον αρμόδιο Δήμαρχο, με βάση την αναμενομένη συμπεριφορά και πορεία εξέλιξης της δασικής πυρκαγιάς με εκτίμηση του χρόνου προσέγγισης της πυρκαγιάς στην κατοικημένη περιοχή.

2. Άμεσος καθορισμός από τον Δήμαρχο σημείου συγκέντρωσης των επικεφαλής των φορέων που κύρια εμπλέκονται (ΕΛΑΣ, ΠΣ, ΕΚΑΒ, υπεύθυνος Πολιτικής Προστασίας του Δήμου και ΛΣ-ΕΛΑΚΤ εφόσον συντρέχουν λόγοι), ή εάν αυτό δεν είναι άμεσα εφικτό, οι αναπληρωτές τους οι οποίοι θα πρέπει να είναι σε συνεχή επικοινωνία με τους επικεφαλής τους (συγκρότηση Στοιχείου Διοίκησης).

3. Λήψη και έκδοση απόφασης από τον αρμόδιο Δήμαρχο, σχετική με την εφαρμογή του μέτρου της προληπτικής οργανωμένης απομάκρυνσης πολιτών σύμφωνα με τα οριζόμενα στο άρθρο 29 παρ. 4στ' του Ν. 4662/2020, το αρ. πρωτ. Α1161/18.04.2023 και τις κατευθυντήριες οδηγίες που αναφέρονται παραπάνω (ΜΕΡΟΣ Ι του παρόντος).

4. Καθορισμός των σημείων συγκέντρωσης πολιτών, των ασφαλών χώρων καταφυγής και των ασφαλών οδών διαφυγής προς αυτούς, έχοντας υπόψη την εξέλιξη του φαινομένου και κατόπιν εισηγήσεως του επικεφαλής της Πυροσβεστικής Υπηρεσίας, σε συνεργασία με τις αστυνομικές αρχές.

5. Άμεση ενημέρωση πολιτών, εφόσον ληφθεί απόφαση για την απομάκρυνση τους με Δημόσια ανακοίνωση της απόφασης από τον Δήμαρχο (ΠΑΡΑΡΤΗΜΑ Α). Η ανακοίνωση πρέπει να περιέχει τις εξής βασικές πληροφορίες :

- Να προσδιορίζει με σαφή τρόπο τα όρια της περιοχής μέσα από την οποία θα πρέπει να απομακρυνθούν όλοι οι πολίτες και τον κίνδυνο που διατρέχουν εάν παραμείνουν σε αυτή.
- Να προσδιορίζει πού και πότε θα συγκεντρωθούν (σημεία συγκέντρωσης) οι πολίτες, εφόσον χρειάζονται μεταφορά, καθώς και τα προσωπικά αντικείμενα που μπορούν να έχουν μαζί τους.
- Να κατονομάζει τα ασφαλή οδικά δρομολόγια καθώς και τυχόν μονοδρομήσεις που μπορούν να ακολουθήσουν σε περίπτωση απομάκρυνσης με δικά τους μέσα (οδούσεις ασφαλούς διαφυγής).
- Να προσδιορίζει τον τόπο προσωρινού προορισμού (χώρο ή χώρους καταφυγής πολιτών).
- Να αναφέρει οδηγίες για προστασία της περιουσίας των πολιτών που απομακρύνονται π.χ. κλείσιμο πόρτες, παράθυρα και όλων των πιθανών εισόδων σε ένα κτίριο για λόγους προστασίας από παράγωγα καύσης όπως καύτρες, κλπ.

Επίσης, στη ανακοίνωση του Δήμου θα συμπεριλαμβάνεται και ότι άλλο κρίνεται κατά περίπτωση αναγκαίο όπως πχ να φροντίσουν οι πολίτες κατά την απομάκρυνση τους, να απομακρύνουν μαζί και τα κατοικίδια τους, κλπ.

Νοείται ότι σε περιοχές που διαβιούν Ευάλωτες Ομάδες (ΑμεΑ, κλπ.) θα πρέπει να υπάρχει μέριμνα από πλευράς Δ/σης Κοινωνικής Πολιτικής και Κοινωνικής Πολιτικής για την Τρίτη Ηλικία, Προστασίας και Προαγωγής της Δημόσιας Υγείας, Πολιτισμού, Αθλητισμού, Ισότητας και Εθελοντισμού για την έγκαιρη ενημέρωση τους με βάση το μητρώο καταγραφής αυτών (ΠΑΡΑΡΤΗΜΑ Ε) ή μέριμνα έγκαιρης ενημέρωσης των προσωπικών βοηθών τους, ή των άμεσα συγγενικών τους προσώπων, εφόσον διαβιούν σε περιοχή για την οποία έχει ληφθεί απόφαση εφαρμογής του μέτρου της οργανωμένης προληπτικής απομάκρυνσης πολιτών.

Στις περιπτώσεις που κρίνεται αναγκαίο να εκδοθεί μήνυμα μαζικής γεωστοχευμένης ειδοποίησης πολιτών (μηνύματα έκτακτης ανάγκης 112) ο αρμόδιος Δήμαρχος ενημερώνει άμεσα τον Γενικό Γραμματέα Πολιτικής Προστασίας (ως αρμόδιο όργανο για την εντολή μαζικής και γεωστοχευμένης προειδοποίησης πολιτών που βρίσκονται σε περιοχές που απειλούνται από ή όπου εξελίσσονται καταστροφές), μέσω του Εθνικού Συντονιστικού Κέντρου Επιχειρήσεων και Διαχείρισης Κρίσεων (Ε.Σ.Κ.Ε.ΔΙ.Κ.) και συνεργάζεται προκειμένου να προσδιορισθεί η περιοχή και το περιεχόμενο του μηνύματος που θα αποσταλεί.

Ωστόσο πέραν των Μέσων Μαζικής Ενημέρωσης τοπικής ή πανελλαδικής εμβελείας που θα αναμεταδώσουν την ανακοίνωση και των μηνυμάτων έκτακτης ανάγκης 112, η κύρια δράση της ενημέρωσης του κοινού για τη λήψη απόφασης και την έναρξη της διαδικασίας προληπτικής απομάκρυνσής του, θα πρέπει να βασίζεται κατά κύριο λόγο σε μεθόδους και πρακτικές που εξασφαλίζουν σε τοπικό επίπεδο περισσότερο τον εντοπισμό και εν συνεχεία την ενημέρωση των πολιτών για τον κίνδυνο που διατρέχουν στην περίπτωση που παραμείνουν στην περιοχή, όπως ενημέρωση πόρτα-πόρτα, SMS, χτύπημα καμπάνας των εκκλησιών και ενημέρωση με διερχόμενο όχημα που παρέχει τις απαιτούμενες πληροφορίες σχετικές με ασφαλείς διαδρομές προς ασφαλείς χώρους προσωρινής καταφυγής οι οποίοι θα υποδεικνύονται κατά την ενημέρωσή τους.

Στην περίπτωση αυτή, τον κύριο λόγο για την υλοποίηση της δράσης έχουν οι κατά τόπους Αστυνομικές Αρχές, το έργο των οποίων μπορεί να υποστηριχτεί από δημοτικούς υπάλληλους σε συνεργασία με την Δ/ση Περιβάλλοντος, αλλά και εθελοντικές οργανώσεις, εφόσον αυτές έχουν ενεργοποιηθεί και συντονίζονται από τον οικείο αρμόδιο Δήμαρχο.

Ένα άλλο πλεονέκτημα που παρέχει η ενημέρωση με τις μεθόδους αυτές, είναι και η δυνατότητα άμεσης καταγραφής των πολιτών που επιθυμούν να απομακρυνθούν αλλά δεν διαθέτουν δικά τους μέσα, ή χρειάζονται ειδική μετακίνηση (ασθενείς, άτομα με κινητικά προβλήματα, κλπ). Οι πληροφορίες αυτές θα οδηγήσουν σε ορθολογικότερη επανεκτίμηση των μέσων που απαιτούνται κατά την υλοποίηση για την οργανωμένη προληπτική απομάκρυνση των πολιτών.

6. Διάθεση μέσων μεταφοράς πληθυσμού (δημόσια ή ιδιωτικά) προς τους ασφαλείς χώρους καταφυγής από τους χώρους συγκέντρωσης πληθυσμού, σε συνεργασία με την Δ/ση Περιβάλλοντος και σε εφαρμογή των μνημονίων συνεργασίας με το ΚΤΕΛ. (ΠΑΡΑΡΤΗΜΑ Δ).

7. Εκτέλεση/δρομολόγηση επιμέρους ενεργειών και δράσεων, βάσει των αποφάσεων που έχουν καθορισθεί στο Στοιχείο Διοίκησης, ή στο Τ.Ε.Σ.Ο.Π.Π., να δρομολογήσουν οι επιμέρους εμπλεκόμενοι φορείς, υπό τον γενικό συντονισμό του Δημάρχου.

Επισημαίνεται ότι δράσεις που αφορούν την τήρηση της τάξης, τη ρύθμιση της κυκλοφορίας κατά την απομάκρυνση, καθώς και την πρόληψη και καταστολή τυχόν εγκλημάτων κατά της παρουσίας των πολιτών που απομακρύνονται από την περιοχή, αποτελούν αρμοδιότητα των κατά τόπους Αστυνομικών Αρχών.

8. Τερματισμός επιμέρους δράσεων και αποκλιμάκωση εμπλεκόμενων φορέων, μετά από σχετική απόφαση του Δημάρχου.

Στις περιπτώσεις που εκδοθεί μήνυμα μαζικής και γεωστοχευμένης προειδοποίησης πολιτών (μηνύματα έκτακτης ανάγκης 112) ενημέρωσης των πολιτών για τη λήψη απόφασης οργανωμένης προληπτικής απομάκρυνσης πολιτών, ο αρμόδιος Δήμαρχος θα πρέπει να ενημερώνει τον Γενικό Γραμματέα Πολιτικής Προστασίας σχετικά με τη λήξη του μέτρου της οργανωμένης προληπτικής απομάκρυνσης πολιτών, προκειμένου για την έκδοση δευτέρου αντίστοιχου μηνύματος ενημέρωσης των πολιτών (μηνύματα έκτακτης ανάγκης 112) για την ασφαλή επιστροφή στις οικίες τους.

9. Καταγραφή και αποτίμηση έργου, από την οργανική μονάδα Πολιτικής Προστασίας του Δήμου.

Είναι προφανές ότι η επιλογή του σχεδίου δράσης που θα ακολουθήσουν οι εμπλεκόμενοι φορείς, αποτελεί διαδικασία που υπαγορεύεται κυρίως από την αναμενόμενη εξέλιξη της πυρκαγιάς, τις ιδιαιτερότητες της περιοχής, καθώς και τους πόρους που είναι διαθέσιμοι για την υλοποίηση της δράσης.

ΕΝΑΛΛΑΚΤΙΚΑ ΜΕΤΡΑ ΣΕ ΠΕΡΙΠΤΩΣΗ ΑΔΥΝΑΜΙΑΣ ΕΓΚΑΙΡΗΣ ΟΡΓΑΝΩΣΗΣ ΚΑΙ ΔΡΟΜΟΛΟΓΗΣΗΣ ΤΟΥ ΜΕΤΡΟΥ ΤΗΣ ΟΛΙΚΗΣ ΟΡΓΑΝΩΜΕΝΗΣ ΠΡΟΛΗΠΤΙΚΗΣ ΑΠΟΜΑΚΡΥΝΣΗΣ ΤΩΝ ΠΟΛΙΤΩΝ

Στις περιπτώσεις όπου ο εκτιμώμενος χρόνος προσέγγισης μιας επερχόμενης δασικής πυρκαγιάς σε κατοικημένη περιοχή, που κατά το παρελθόν έχει δομηθεί/ αναπτυχθεί εντός δάσους ή δασικής έκτασης και τα κτίσματα που την συγκροτούν έχουν μεγάλη εγγύτητα με καύσιμα δασικής προέλευσης και με βάση την αναμενομένη εξέλιξη της, όπως αυτή εκτιμάται από τον εκάστοτε Επικεφαλής Αξιωματικό του Πυροσβεστικού Σώματος, δεν επαρκεί,

- είτε γιατί ο Δήμαρχος ως αποφασίζον όργανο για τη λήψη της απόφασης κατόπιν σχετικής εισήγησης και εξέτασης των προϋποθέσεων, έχοντας υπόψη τον αριθμό των κατοίκων που διαβιούν ή βρίσκονται στην περιοχή, διαπιστώνει ότι τα χρονικά περιθώρια που έχει στη διάθεση του δεν επαρκούν για την έγκαιρη οργάνωση και ασφαλή δρομολόγηση του μέτρου της ολικής οργανωμένης προληπτικής απομάκρυνσης των πολιτών,
- είτε γιατί στο μεσοδιάστημα που ακολούθησε από την αρχική εισήγηση προς τον αρμόδιο Δήμαρχο για τη λήψη της απόφασης, οι συνθήκες βάσει των οποίων εκτιμήθηκε η αναμενομένη εξέλιξη της δασικής πυρκαγιάς προς την κατοικημένη περιοχή τροποποιήθηκαν και τα νέα χρονικά περιθώρια που έχει στη διάθεση του ο Δήμαρχος, μετά από σχετική ενημέρωση, μειώθηκαν και δεν επαρκούν πλέον για την έγκαιρη οργάνωση και ασφαλή δρομολόγηση του μέτρου της ολικής οργανωμένης προληπτικής απομάκρυνσης των πολιτών,
- είτε γιατί οι αρχικά προβλεπόμενες οδεύσεις διαφυγής των πολιτών όπως αυτές προσδιορίστηκαν στο Στοιχείο Διοίκησης με βάση την αρχική εισήγηση προς τον Δήμαρχο δεν εξασφαλίζουν πλέον την ασφαλή μετακίνησή τους,

ο αρμόδιος Δήμαρχος, μη έχοντας τις προϋποθέσεις για την έγκαιρη οργάνωση και ασφαλή δρομολόγηση του μέτρου της ολικής οργανωμένης προληπτικής απομάκρυνσης των πολιτών και έχοντας την ευθύνη του έργου πολιτικής προστασίας, ζητά από τον εκάστοτε Επικεφαλής Αξιωματικό του Πυροσβεστικού Σώματος που έχει και την ευθύνη για τη διεξαγωγή των πυροσβεστικών-διασωστικών επιχειρήσεων Πολιτικής Προστασίας, όπως επίσης και από όλους τους λοιπούς εμπλεκόμενους φορείς εκτάκτων αναγκών που επιχειρούν σε τοπικό επίπεδο με βάση τις αρμοδιότητές τους, τη λήψη εναλλακτικών μέτρων και την άμεση κλιμάκωση των δράσεών τους με ενισχυμένο προσωπικό και μέσα, για την προστασία της ζωής και της περιουσίας των πολιτών και εφόσον συντρέχουν λόγοι για την κατά περίπτωση διάσωση τους, από την επικείμενη εξέλιξη της δασικής πυρκαγιάς στην περιοχή.

Στις περιπτώσεις αυτές, τα εναλλακτικά μέτρα προστασίας των πολιτών που ενδέχεται να ληφθούν εφόσον κριθεί αναγκαίο ενδεικτικά και χωρίς να έχουν δεσμευτικό χαρακτήρα μπορεί να είναι :

- η ενημέρωση/ειδοποίηση τους, μέσω μηνυμάτων έκτακτης ανάγκης 112 από το Ε.Σ.Κ.Ε.ΔΙ.Κ. που συνδέονται με την προστασία της ζωής τους από την επικείμενη εξέλιξη της δασικής πυρκαγιάς στη περιοχή,
- η ενημέρωση τους για τη λήψη μέτρων αυτοπροστασίας, όπως η παραμονή τους εντός των κατοικιών τους ή κτιρίων, αν η διαφυγή τους δεν είναι πλήρως εξασφαλισμένη,
- η συγκέντρωσή τους σε κτίρια (χώροι καταφυγής) που έχουν προσδιορισθεί εκ των προτέρων στα ειδικά σχέδια των Δήμων και των Περιφερειών και κρίνεται ασφαλής η μετάβαση τους στη προκείμενη περίπτωση, με βάση την εξέλιξη της δασικής πυρκαγιάς στη συγκεκριμένη περιοχή.
- συνδυασμός όλων των ανωτέρω, ή όποιο άλλο εναλλακτικό μέτρο προσδιορισθεί ad hoc από τους φορείς εκτάκτων αναγκών που επιχειρούν σε τοπικό επίπεδο

Νοείται ότι τα μέτρα προστασίας της ζωής των πολιτών, που ενδέχεται να ληφθούν εναλλακτικά σε περίπτωση αδυναμίας έγκαιρης οργάνωσης και δρομολόγησης του μέτρου της ολικής οργανωμένης προληπτικής απομάκρυνσης των πολιτών, από επερχόμενη δασική πυρκαγιά, ιδίως σε κατοικημένες

περιοχές που κατά το παρελθόν έχουν δομηθεί εντός δάσους ή δασικής έκτασης, θα πρέπει να εξετασθούν κατά προτεραιότητα στα ειδικά σχέδια για την προληπτική οργανωμένη απομάκρυνση των πολιτών που υποχρεούνται να συντάξουν οι Δήμοι και οι Περιφέρειες με τη συνδρομή των κατά τόπους αρμόδιων Αστυνομικών, Πυροσβεστικών, Υγειονομικών και Λιμενικών Αρχών.

Στο πλαίσιο αυτό η διερεύνηση και καταγραφή πιθανών χώρων καταφυγής των πολιτών που παρέχουν προστασία από επερχόμενη δασική πυρκαγιά, θα συμβάλει στον εκ των προτέρων σχεδιασμό εναλλακτικών μέτρων προστασίας της ζωής των πολιτών από τον κίνδυνο των δασικών πυρκαγιών.

ΕΙΔΙΚΟΤΕΡΕΣ ΔΡΑΣΕΙΣ ΠΡΟΛΗΠΤΙΚΗΣ ΟΡΓΑΝΩΜΕΝΗΣ ΑΠΟΜΑΚΡΥΝΣΗΣ ΠΟΛΙΤΩΝ

- **Για τις Ευάλωτες Ομάδες πολιτών (ΑμεΑ, κλπ)** που διαβιούν σε δομημένες περιοχές (οικισμοί πολεοδομικά τμήματα πόλεων κλπ.), των οποίων οι κατοικίες συνορεύουν ή έχουν μεγάλη εγγύτητα με δάση ή δασικές εκτάσεις, εφόσον ληφθεί απόφαση εφαρμογής του μέτρου της οργανωμένης προληπτικής απομάκρυνσης πολιτών, ο Δήμος θα πρέπει να μεριμνά για την έγκαιρη σχετική ενημέρωση τους ή για την έγκαιρη σχετική ενημέρωση των προσωπικών βοηθών τους ή των άμεσα συγγενικών τους προσώπων.

Στο πλαίσιο αυτό και για την υλοποίηση της ανωτέρω δράσης σε επίπεδο Δήμου, θα πρέπει η αρμόδια οργανική μονάδα Πολιτικής Προστασίας με την βοήθεια της αρμόδιας οργανικής μονάδας Πρόνοιας του Δήμου να προχωρήσουν σε δημόσια πρόσκληση-ανακοίνωση του Δήμου, προκειμένου να επικοινωνήσουν τα ίδια τα άτομα που ανήκουν σε αυτές τις Ευάλωτες Ομάδες (ΑμεΑ, κλπ) και διαβιούν στις ανωτέρω αναφερόμενες περιοχές, ή οι προσωπικοί βοηθοί τους, ή τα άμεσα συγγενικά τους πρόσωπα και να παρέχουν στοιχεία, εφόσον το επιθυμούν, τα οποία θα καταγραφούν σε ένα μητρώο για την έγκαιρη ενημέρωση και ειδοποίηση τους από τις δημοτικές αρχές σε περίπτωση εφαρμογής του μέτρου της οργανωμένης προληπτικής απομάκρυνσης πολιτών στην περιοχή που διαβιούν.

Στο μητρώο αυτό, θα πρέπει να περιλαμβάνονται κατ' ελάχιστο τα στοιχεία επικοινωνίας, η δ/νση κατοικίας και η κατηγορία αναπηρίας (κώφωση, τύφλωση, κλπ), τα στοιχεία επικοινωνίας των προσωπικών βοηθών ή των άμεσα συγγενικών τους προσώπων καθώς και το μεταφορικό μέσο που θα απαιτηθεί σε περίπτωση μετακίνησης τους (π.χ. μετακίνηση με επιβατικό αυτοκίνητο, ασθενοφόρο κλπ).

Το μέσο μετακίνησης που θα διατεθεί για την έγκαιρη προληπτική απομάκρυνση των ατόμων αυτών, εφόσον το επιθυμούν, αποτελεί καθοριστικής σημασίας παράμετρο για τη δρομολόγηση της δράσης της μετακίνησης των Ευάλωτων Ομάδων πολιτών καθώς επιτρέπει τον ορθό σχετικό προγραμματισμό των μέσων του ΕΚΑΒ και του Δήμου, στην περίπτωση που απαιτηθεί η συνδρομή τους αντίστοιχα, τόσο κατά την αρχική απομάκρυνση των ατόμων από την περιοχή όσο και κατά την επιστροφή τους στο χώρο διαμονής τους όταν πλέον θα έχει παρέλθει ο κίνδυνος.

Για την τήρηση του ανωτέρω μητρώου νοείται ότι, τα ενδιαφερόμενα άτομα θα πρέπει να παρέχουν τη συγκατάθεσή τους εγγράφως ως προς τα παρεχόμενα στοιχεία τα οποία για λόγους προστασίας των προσωπικών τους δεδομένων σε καμία περίπτωση δεν πρέπει να δημοσιεύονται.

Επισημαίνεται ότι ιδιαίτερη πρόνοια για τις Ευάλωτες Ομάδες Πολιτών απαιτείται και στα σημεία προορισμού τους, καθώς κατά την παραμονή τους ενδέχεται να απαιτείται και κατάλληλη υποστήριξη (π.χ. ιατρική φροντίδα).

Το ανωτέρω μητρώο, θα πρέπει να τεθεί ως Παράρτημα στα Ειδικά Σχέδια Οργανωμένης Προληπτικής Απομάκρυνσης Πολιτών των Δήμων που υποχρεούνται να συντάξουν οι Δήμοι και οι Περιφέρειες με τη συνδρομή των κατά τόπους αρμόδιων Αστυνομικών, Πυροσβεστικών, Υγειονομικών και Λιμενικών Αρχών (παρ.4, άρθ. 23, Ν.4662/2020).

- **Για την περίπτωση προληπτικής απομάκρυνσης των ζώων (συντροφιάς ή παραγωγικών) από περιφραγμένο χώρο κατά την εφαρμογή του άρθρου 27 του ν. 4662/2020, περί οργανωμένης προληπτικής απομάκρυνσης πολιτών από μια περιοχή (ολική ή μερική) λόγω εξελισσόμενης ή επικείμενης καταστροφής, προβλέπονται σύμφωνα με την παρ. 5 του άρθρου 47 του ν. 4830/21 ότι σε περίπτωση μη απομάκρυνσης των ζώων (συντροφιάς ή παραγωγικών) από περιφραγμένο χώρο, εφόσον ο ιδιοκτήτης αυτών αποδεδειγμένα είχε τη δυνατότητα να τα απομακρύνει, εφαρμόζεται αναλόγως η περ. β' της παρ. 1 του άρθρου 24 του 4830/21 περί κακοποίησης των ζώων.**

Σχετικά με τα αδέσποτα ζώα συντροφιάς, σύμφωνα με την αρ. 145/2024 απόφαση Δημάρχου Δοξάτου, ορίζεται ο Αντιδήμαρχος του Δήμου Δοξάτου κ. Στάντζιος Πασχάλης του Θεοδώρου με αναπληρωτή του τον Προϊστάμενο του Αυτοτελούς Τμήματος Τοπικής Οικονομικής Ανάπτυξης του Δήμου Δοξάτου, Ανδρεάκη Γρηγόριου, ως υπεύθυνοι οι οποίοι θα αποτελούν το σημείο επαφής του Δήμου Δοξάτου με την Ειδική Γραμματεία για την προστασία των αδέσποτων ζώων συντροφιάς κατά την εκδήλωση φυσικών καταστροφών στα διοικητικά όρια ευθύνης του Δήμου Δοξάτου.

Στοιχεία επικοινωνίας :

	Στάντζιος Πασχάλης	Ανδρεάκης Γρηγόριος
Τηλέφωνο σταθερό	25213-52403	25213-52426
Τηλέφωνο κινητό		
e-mail		

Επίσης στην ίδια απόφαση, ορίζεται ως ασφαλής χώρος προσωρινής φιλοξενίας, στον οποίο θα μεταφερθούν σε περίπτωση έκτακτης ανάγκης, τα πληγέντα και απειλούμενα ζώα συντροφιάς, ο οποίος θα παρέχει επαρκή πρόσβαση σε τροφή και πόσιμο νερό, το καταφύγιο αδέσποτων ζώων συντροφιάς του Φιλοζωικού Συλλόγου Δήμου Δοξάτου «ΠΡΟΣΤΑΤΕΥΩ».

ΜΕΡΟΣ ΤΡΙΤΟ

ΠΑΡΑΡΤΗΜΑΤΑ

A . ΥΠΟΔΕΙΓΜΑ ΑΝΑΚΟΙΝΩΣΗΣ ΟΡΓΑΝΩΜΕΝΗΣ ΠΡΟΛΗΠΤΙΚΗΣ ΑΠΟΜΑΚΡΥΝΣΗΣ ΠΟΛΙΤΩΝ ΟΙΚΙΣΜΟΥ ΔΗΜΟΥ ΔΟΞΑΤΟΥ

☒ Όπως γνωρίζετε στην περιοχή μας μαίνεται καταστρεπτική πυρκαγιά που απειλεί άμεσα τον (τους) οικισμό (ούς) Α..... Β.....

☒ Έπειτα από εισήγηση του αρμόδιου Αξιωματικού της Πυροσβεστικής αποφασίστηκε η εκκένωση του (των) οικισμού (ών) Α..... και Β..... ή (και της ευρύτερης περιοχής σε ακτίνα) με την αριθμ..... απόφαση Δημάρχου.

☒ Κρίνεται απαραίτητη η απομάκρυνση από την περιοχή όλων των πολιτών ή (συγκεκριμένων ομάδων πολιτών, άτομα με αναπνευστικά προβλήματα, άτομα παιδικής ηλικίας, ηλικιωμένοι, κλπ)

☒ Για την ομαλή διαδικασία της εκκένωσης δίνεται προτεραιότητα στις ευπαθείς ομάδες (μικρά παιδιά, ηλικιωμένους, Άτομα με ειδικές ανάγκες, εγκύους, ασθενείς κλπ)

☒ Η εκκένωση θα ξεκινήσει σε μισή (μία) ώρα από τώρα και πρέπει να ολοκληρωθεί εντός δύο ωρών.

☒ Τόπος συγκέντρωσης για την μεταφορά των πολιτών με λεωφορεία του Δήμου (ή του ΚΤΕΛ) ορίζεται η θέση

☒ Οι κάτοικοι πρέπει να πάρουν μαζί τους μόνο έγγραφα αναγνώρισης (ταυτότητες η διαβατήρια κλπ) και ελάχιστα προσωπικά αντικείμενα. Επίσης είναι απαραίτητο να έχουν ένα μπουκαλάκι νερό και ξηρά τροφή για τις πρώτες ώρες στο σημείο προορισμού.

☒ (Επίσης οι κάτοικοι μπορούν να χρησιμοποιούν και τα ιδιωτικά τους μέσα.) Η διαφυγή των οχημάτων θα γίνει μέσω της οδού.....

☒ Για να αποφευχθεί συμφόρηση της οδού διαφυγής η ΤΡΟΧΑΙΑ θα επιτρέψει την κίνηση των οχημάτων μόνο προς μία κατεύθυνση (κάθοδο), δηλαδή προς

☒ Ως χώρος προσωρινής καταφυγής ορίζεται

☒ Επιτρέπεται η άνοδος μόνο των λεωφορείων που θα μεταφέρουν τους πολίτες, τα ασθενοφόρα και τα οχήματα που επιχειρούν στη φωτιά.

☒ Οι κάτοικοι επίσης πρέπει να φροντίσουν για την απομάκρυνση των κατοικίδιων τους στα πλαίσια εφαρμογής του αρθ. 47 παρ. 5 του Ν. 4830/2021, κλπ.

☒ Η φύλαξη της περιουσίας των πολιτών ανατέθηκε στην ΕΛΛΗΝΙΚΗ ΑΣΤΥΝΟΜΙΑ και εφόσον χρειαστεί θα ενισχυθεί από περίπολα του στρατού.

☒ Σε 5 με 6 ώρες θα γίνει επανεκτίμηση της κατάστασης και θα εκδοθεί σχετική ανακοίνωση.

☒ Η επιστροφή του πληθυσμού θα γίνει μετά από νεότερη ανακοίνωση και μόνο εφόσον εξασφαλισθεί η ασφαλή επιστροφή.

☒ Εάν υπάρξει ανάγκη διανυκτέρευσης του πληθυσμού η Κοινωνική Υπηρεσία του Δήμου μερίμνησε ήδη για την διαμονή και σίτιση των πολιτών.

☒ Για επιπλέον πληροφορίες λειτουργεί το τηλεφωνικό κέντρο του Δήμου με αριθμό 25213.....

Β. ΟΙΚΙΣΜΟΙ ΤΟΥ ΔΗΜΟΥ ΔΟΞΑΤΟΥ ΠΟΥ ΕΝΔΕΧΕΤΑΙ ΝΑ ΕΦΑΡΜΟΣΤΕΙ ΤΟ ΜΕΤΡΟ ΤΗΣ ΟΡΓΑΝΩΜΕΝΗΣ ΠΡΟΛΗΠΤΙΚΗΣ ΑΠΟΜΑΚΡΥΝΣΗΣ ΠΟΛΙΤΩΝ

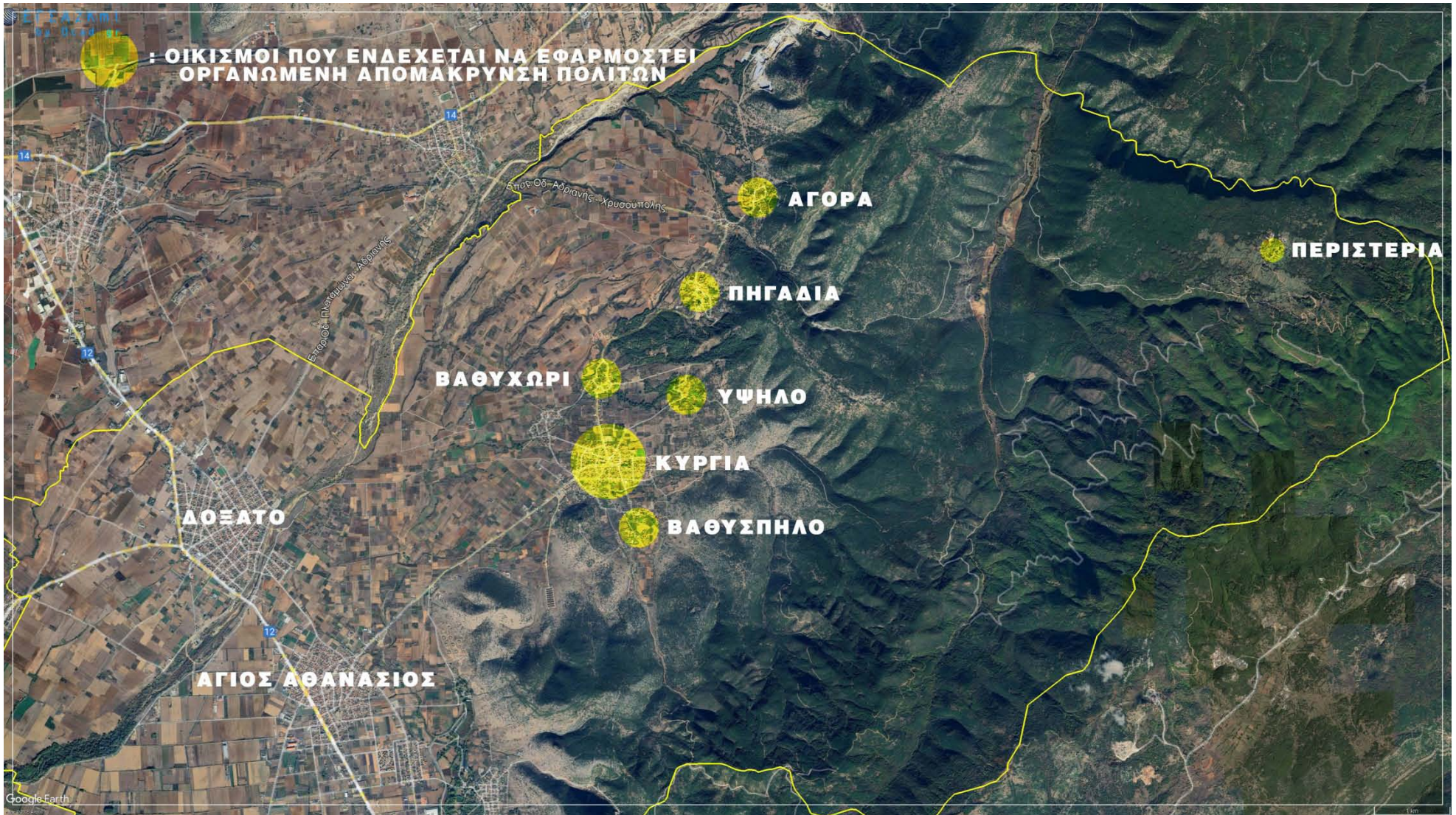

Χαρτογραφική αποτύπωση των οικισμών που ενδέχεται να εφαρμοστεί το μέτρο της Οργανωμένης Προληπτικής Απομάκρυνσης Πολιτών

ΑΝΑΚΥΤΙΚΗ ΚΑΤΑΣΤΑΣΗ ΟΙΚΙΣΜΩΝ ΣΤΟΥΣ ΟΠΟΙΟΥΣ ΕΝΔΕΧΕΤΑΙ ΝΑ ΕΦΑΡΜΟΣΤΕΙ ΤΟ ΜΕΤΡΟ ΤΗΣ ΟΡΓΑΝΩΜΕΝΗΣ ΑΠΟΜΑΚΡΥΝΣΗΣ ΠΟΛΙΤΩΝ

Α/Α	ΟΙΚΙΣΜΟΣ	ΕΙΔΟΣ ΠΡΟΛΗΠΤΙΚΗΣ ΑΠΟΜΑΚΡΥΝΣΗΣ	ΠΛΗΘΥΣΜΟΣ	ΧΩΡΟΣ ΑΡΧΙΚΗΣ ΣΥΓΚΕΝΤΡΩΣΗΣ	ΧΩΡΟΣ ΚΑΤΑΦΥΓΗΣ
1	Κυργίων	ΜΕΡΙΚΗ/ΟΛΙΚΗ	1.029	ΚΕΝΤΡΙΚΗ ΠΛΑΤΕΙΑ	ΚΟΙΝΟΤΗΤΑ ΚΥΡΓΙΩΝ / ΔΗΜ. ΣΧΟΛΕΙΟ ΚΥΡΓΙΩΝ
2	Βαθύσπηλου	ΜΕΡΙΚΗ/ΟΛΙΚΗ	174	ΔΙΑΣΤΑΥΡΩΣΗ ΠΡΙΝ ΤΗΝ ΕΚΚΛΗΣΙΑ	ΚΟΙΝΟΤΗΤΑ ΚΥΡΓΙΩΝ / ΔΗΜ. ΣΧΟΛΕΙΟ ΚΥΡΓΙΩΝ
3	Βαθυχωρίου	ΜΕΡΙΚΗ/ΟΛΙΚΗ	148	ΕΚΚΛΗΣΙΑ	ΚΟΙΝΟΤΗΤΑ ΚΥΡΓΙΩΝ / ΔΗΜ. ΣΧΟΛΕΙΟ ΚΥΡΓΙΩΝ
4	Υψηλό	ΟΛΙΚΗ	42	ΕΙΣΟΔΟΣ ΟΙΚΙΣΜΟΥ	ΚΟΙΝΟΤΗΤΑ ΚΥΡΓΙΩΝ / ΔΗΜ. ΣΧΟΛΕΙΟ ΚΥΡΓΙΩΝ
5	Αγορά	ΟΛΙΚΗ	101	ΠΛΑΤΕΙΑ (ΚΑΤΩ ΑΓΟΡΑ) ΠΛΑΤΑΝΟΣ (ΑΝΩ ΑΓΟΡΑ)	ΚΟΙΝΟΤΗΤΑ ΚΥΡΓΙΩΝ / ΔΗΜ. ΣΧΟΛΕΙΟ ΚΥΡΓΙΩΝ
6	Πηγάδια	ΟΛΙΚΗ	125	ΑΝΟΙΧΤΟΣ ΧΩΡΟΣ ΠΛΗΣΙΟΝ ΚΟΙΝΟΤΗΤΑΣ	ΚΟΙΝΟΤΗΤΑ ΚΥΡΓΙΩΝ / ΔΗΜ. ΣΧΟΛΕΙΟ ΚΥΡΓΙΩΝ
7	Περιστεριά	ΟΛΙΚΗ	14	ΕΙΣΟΔΟΣ ΟΙΚΙΣΜΟΥ	ΚΟΙΝΟΤΗΤΑ ΚΥΡΓΙΩΝ / ΔΗΜ. ΣΧΟΛΕΙΟ ΚΥΡΓΙΩΝ

Σε περίπτωση ακαταλληλότητας ή μη επάρκειας, του κτιρίου της Κοινότητας και του Δημοτικού Σχολείου Κυργίων, σαν χώρος καταφυγής μπορεί να χρησιμοποιηθεί το κλειστό γυμναστήριο Δοξάτου.







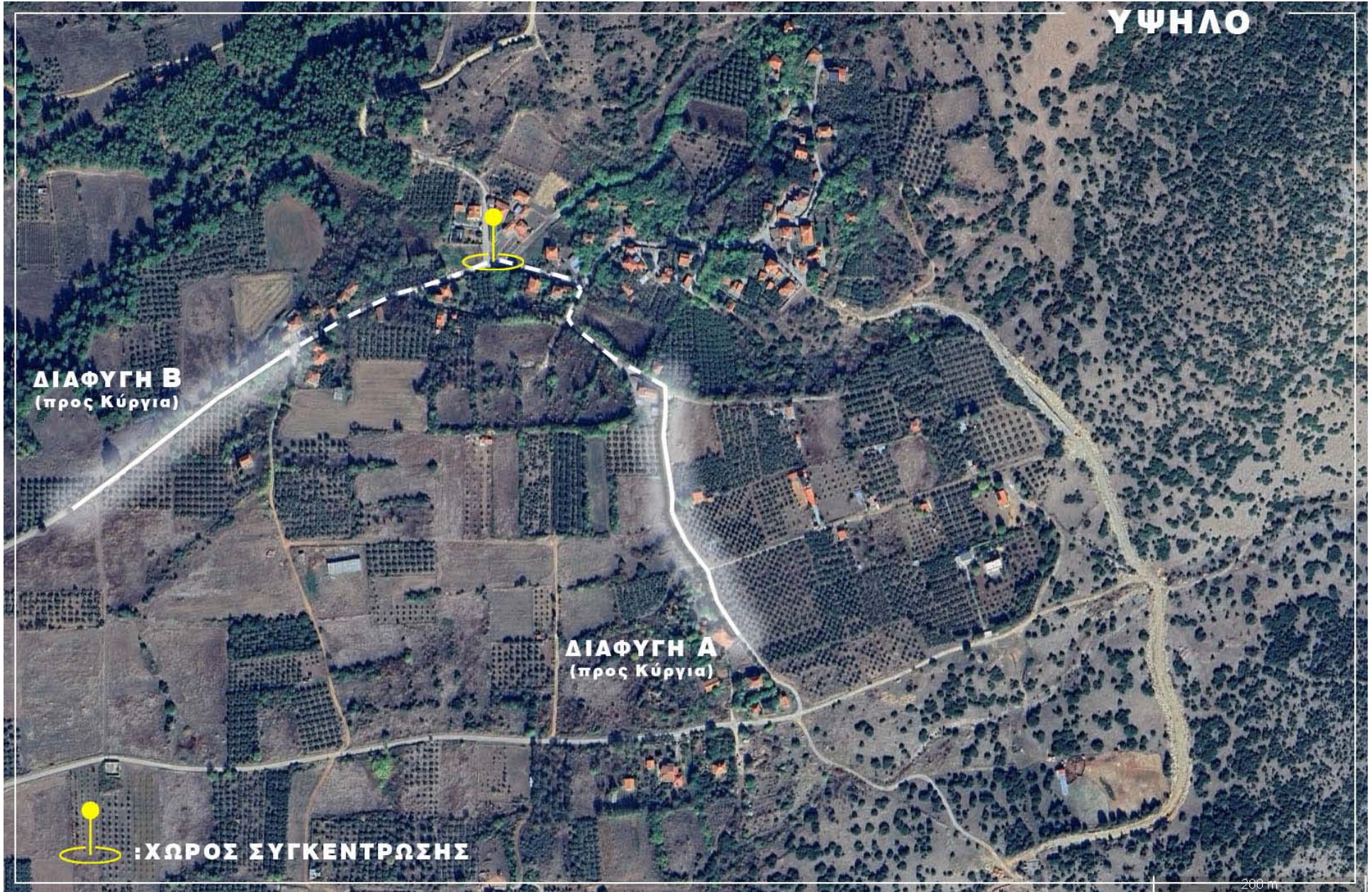

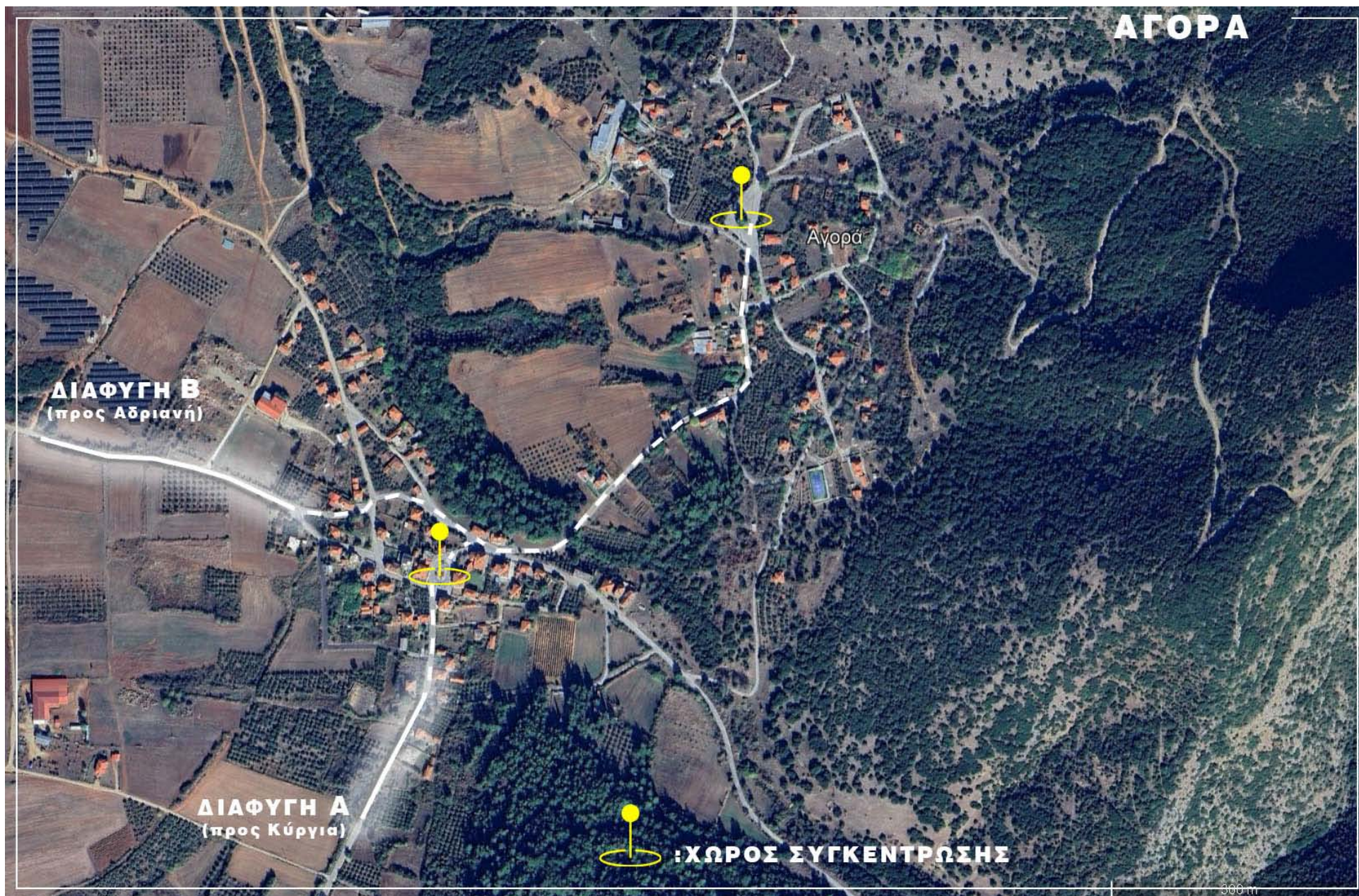



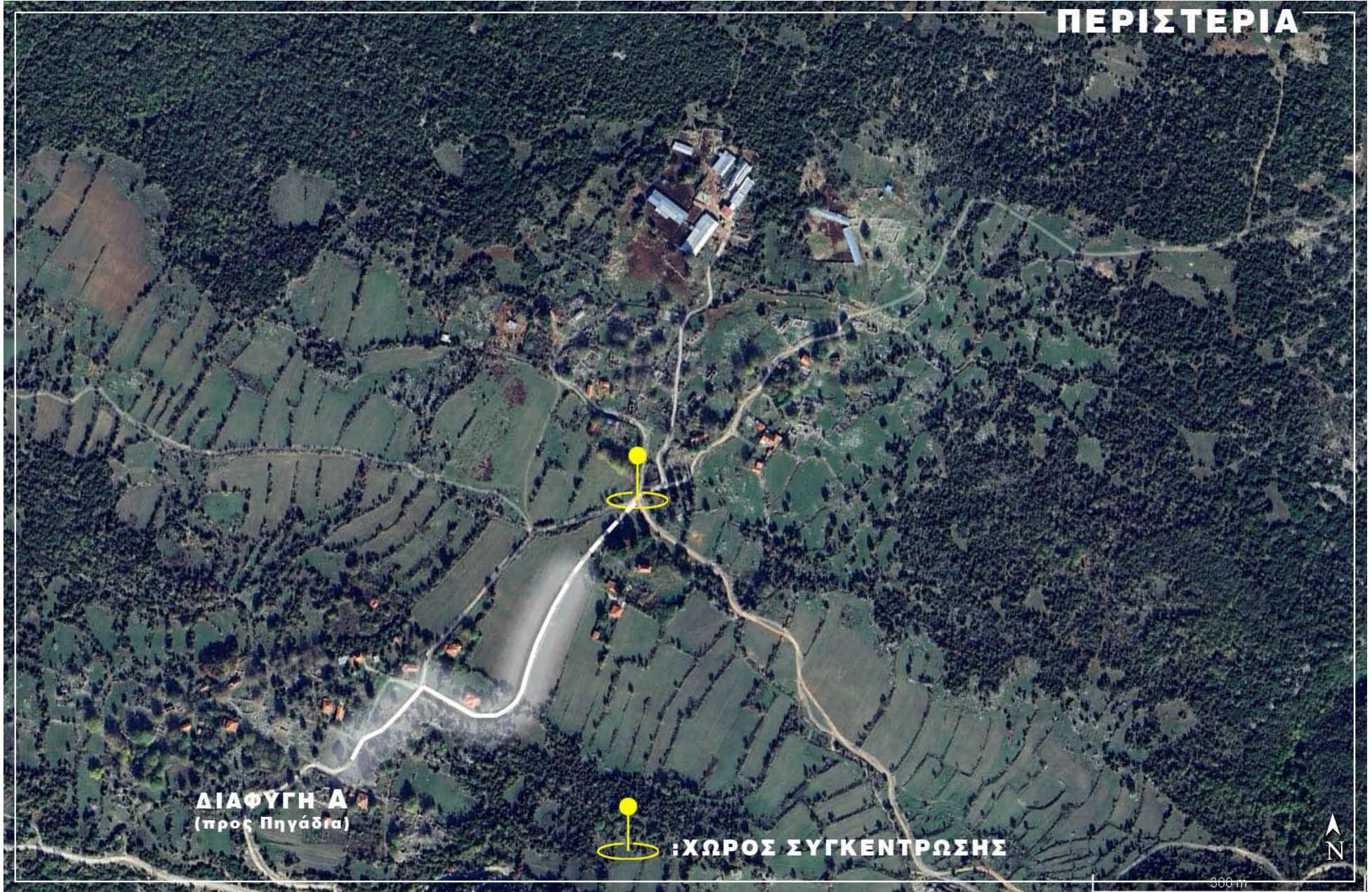

Γ. ΤΗΛΕΦΩΝΙΚΟΣ ΚΑΤΑΛΟΓΟΣ ΥΠΗΡΕΣΙΩΝ ΚΑΙ ΦΟΡΕΩΝ**1. ΣΤΟΙΧΕΙΑ ΕΠΙΚΟΙΝΩΝΙΑΣ ΔΗΜΟΥ ΔΟΞΑΤΟΥ**

Α/Α	ΟΝΟΜΑΤΕΠΩΝΥΜΟ	ΤΙΤΛΟΣ/ΘΕΣΗ/ΕΙΔΙΚΟΤΗΤΑ	ΤΗΛΕΦΩΝΑ	E-MAIL
1	ΒΟΓΙΑΤΖΗΣ ΓΕΩΡΓΙΟΣ	ΔΗΜΑΡΧΟΣ	2521352406 ██████████	██████████
2	ΤΟΥΜΠΑΝΟΣ ΔΗΜΗΤΡΙΟΣ	ΓΕΝΙΚΟΣ ΓΡΑΜΜΑΤΕΑΣ	2521352440 ██████████	██████████
3	ΚΟΥΚΑΡΓΙΩΤΗΣ ΠΑΝΑΓΙΩΤΗΣ	ΕΝΤΕΤΑΛΜΕΝΟΣ ΣΥΜΒΟΥΛΟΣ ΠΟΛ. ΠΡΟΣΤΑΣΙΑΣ	2521067658 ██████████	██████████
4	ΧΑΤΖΗΠΡΟΔΡΟΜΟΥ ΙΠΠΟΚΡΑΤΗΣ	ΑΝΤΙΔΗΜΑΡΧΟΣ ΠΡΑΣΙΝΟΥ	2521352406 ██████████	██████████
5	ΚΕΧΑΓΙΟΓΛΟΥ ΣΤΑΥΡΟΣ	ΑΝΤΙΔΗΜΑΡΧΟΣ ΤΕΧΝΙΚΩΝ ΥΠΗΡΕΣΙΩΝ	2521352406 ██████████	██████████
6	ΜΑΛΛΙΟΥ – ΜΙΧΑΗΛΙΔΟΥ ΜΑΡΓΑΡΙΤΑ	ΑΝΤΙΔΗΜΑΡΧΟΣ ΥΠΗΡΕΣΙΩΝ ΠΟΛΙΤΙΣΜΟΥ, ΕΘΕΛΟΝΤΙΣΜΟΥ, ΚΟΙΝΩΝΙΚΗΣ ΠΟΛΙΤΙΚΗΣ	2521352406 ██████████	██████████
7	ΙΩΑΝΝΟΥ ΧΡΗΣΤΟΣ	ΑΝΤΙΔΗΜΑΡΧΟΣ ΓΙΑ ΤΗΝ ΟΡΓΑΝΩΣΗ ΤΩΝ ΑΥΤΟΚΙΝΟΥΜΕΝΩΝ ΚΑΙ ΜΗ ΜΗΧΑΝΗΜΑΤΩΝ ΕΡΓΟΥ	2521352406 ██████████	██████████
8	ΑΝΘΟΠΟΥΛΟΣ ΜΙΧΑΗΛ	ΑΝΤΙΔΗΜΑΡΧΟΣ ΚΑΘΑΡΙΟΤΗΤΑΣ ΚΟΙΝΟΧΡΗΣΤΩΝ ΧΩΡΩΝ ΑΠΟΚΟΜΙΔΗΣ ΑΠΟΡΡΙΜΜΑΤΩΝ	2521352406 ██████████	██████████
9	ΣΤΑΝΤΖΙΟΣ ΠΑΣΧΑΛΗΣ	ΑΝΤΙΔΗΜΑΡΧΟΣ ΔΙΑΧΕΙΡΙΣΗΣ ΚΑΙ ΠΡΟΣΤΑΣΙΑΣ ΑΔΕΣΠΟΤΩΝ ΖΩΩΝ	2521352403 ██████████	██████████
10	ΤΣΕΓΓΕΛΙΔΗΣ ΦΙΛΑΝΔΡΟΣ	ΠΡΟΪΣΤΑΜΕΝΟΣ ΑΥΤΟΤΕΛΟΥΣ ΤΜΗΜΑΤΟΣ ΠΟΛ. ΠΡΟΣΤΑΣΙΑΣ	2521352430 ██████████	██████████
11	ΣΩΦΡΟΝΙΑΔΟΥ ΜΑΡΙΑ	ΠΡΟΪΣΤΑΜΕΝΗ ΤΕΧΝ. ΥΠΗΡΕΣΙΑΣ	2521352436 ██████████	██████████
12	ΝΤΑΠΑ ΕΛΕΝΗ	ΤΜΗΜΑΤΑΡΧΗΣ ΤΕΧΝ. ΥΠΗΡΕΣΙΑΣ	2521352435 ██████████	██████████
13	ΛΑΤΣΙΝΟΓΛΟΥ ΑΘΑΝΑΣΙΟΣ	ΠΡΟΪΣΤΑΜΕΝΟΣ Δ/ΝΣΗΣ ΠΕΡ/ΝΤΟΣ	2521352437 ██████████	██████████
14	ΓΚΑΡΜΠΟΥΝΗΣ ΓΕΩΡΓΙΟΣ	ΤΜΗΜΑΤΑΡΧΗΣ Δ/ΝΣΗΣ ΠΕΡ/ΝΤΟΣ	2521352424 ██████████	██████████
15	ΓΟΥΔΕΣΙΔΟΥ ΠΑΣΧΑΛΙΑ	ΠΡΟΪΣΤΑΜΕΝΗ Δ/ΝΣΗΣ ΚΟΙΝΩΝΙΚΗΣ ΠΟΛΙΤΙΚΗΣ	2521352465 ██████████	██████████
16	ΒΟΓΙΑΤΖΗΣ ΓΕΩΡΓΙΟΣ	ΠΡΟΕΔΡΟΣ ΔΕΥΑ ΔΟΞΑΤΟΥ	2521351888 ██████████	██████████

2.ΣΤΟΙΧΕΙΑ ΕΠΙΚΟΙΝΩΝΙΑΣ ΠΡΟΕΔΡΩΝ ΚΟΙΝΟΤΗΤΩΝ ΔΗΜΟΥ ΔΟΞΑΤΟΥ

ΚΟΙΝΟΤΗΤΑ	ΟΝΟΜΑΤΕΠΩΝΥΜΟ	ΤΗΛΕΦΩΝΟ	MAIL
ΑΓΙΑ ΠΑΡΑΣΚΕΥΗ	ΣΤΑΘΗΣ ΓΙΑΝΝΗΣ		
ΑΓΙΟΣ ΑΘΑΝΑΣΙΟΣ	ΓΑΛΑΝΙΔΗΣ ΙΩΑΝΝΗΣ		
ΑΓΟΡΑ	ΚΑΡΑΜΠΑΚΑΛΗΣ ΔΗΜΗΤΡΙΟΣ		
ΔΟΞΑΤΟ	ΜΑΡΚΟΥ ΔΙΟΓΕΝΗΣ		
ΚΑΛΑΜΠΑΚΙ	ΒΕΤΟΣ ΓΡΗΓΟΡΙΟΣ		
ΚΑΛΑΜΩΝΑΣ	ΚΑΡΑΚΕΛΛΕΣ ΓΕΩΡΓΙΟΣ		
ΚΕΦΑΛΑΡΙ	ΜΑΥΡΙΔΗΣ ΓΕΩΡΓΙΟΣ		
ΚΥΡΓΙΑ	ΚΑΡΑΜΑΡΙΟΣ ΚΛΕΑΝΘΗΣ		
ΝΕΡΟΦΡΑΚΤΗΣ	ΓΟΥΔΑΚΗΣ ΓΕΩΡΓΙΟΣ		
ΠΗΓΑΔΙΑ	ΑΡΒΑΝΙΤΙΔΗΣ ΙΩΑΝΝΗΣ		
ΦΤΕΛΙΑ	ΔΑΛΑΛΑΣ ΠΑΝΤΕΛΗΣ		

3. ΣΤΟΙΧΕΙΑ ΕΠΙΚΟΙΝΩΝΙΑΣ ΦΟΡΕΩΝ ΚΑΙ ΥΠΗΡΕΣΙΩΝ ΣΕ ΕΠΙΠΕΔΟ ΔΗΜΟΥ ΔΟΞΑΤΟΥ/ΔΡΑΜΑΣ

A/A	ΦΟΡΕΑΣ / ΥΠΗΡΕΣΙΑ	ΤΗΛΕΦΩΝΟ
1	ΔΗΜΟΣ ΔΟΞΑΤΟΥ	25213-52406
2	ΔΕΥΑ ΔΟΞΑΤΟΥ	2521351888
3	ΑΣΤΥΝΟΜΙΚΟ ΤΜΗΜΑ ΔΟΞΑΤΟΥ	2521066920
4	ΤΜΗΜΑ ΤΡΟΧΑΙΑΣ ΔΡΑΜΑΣ	2521060083
5	ΠΥΡΟΣΒΕΣΤΙΚΗ ΥΠΗΡΕΣΙΑ ΔΡΑΜΑΣ	2521440062
6	ΤΟΕΒ ΒΟΪΡΑΝΗΣ	2521051315
7	ΑΠΟΘΗΚΗ ΠΥΡΟΜΑΧΙΚΩΝ 387 ΠΑΠ	2521067398
8	ΠΟΛΥΔΥΝΑΜΟ ΠΕΡΙΦΕΡΕΙΑΚΟ ΙΑΤΡΕΙΟ ΔΟΞΑΤΟΥ	2521067691

4. ΤΗΛΕΦΩΝΑ ΕΚΤΑΚΤΟΥ ΑΝΑΓΚΗΣ

A/A	ΦΟΡΕΑΣ / ΥΠΗΡΕΣΙΑ	ΤΗΛΕΦΩΝΟ
1	ΕΥΡΩΠΑΙΚΟΣ ΑΡΙΘΜΟΣ ΕΚΤΑΚΤΗΣ ΑΝΑΓΚΗΣ	112
2	ΠΥΡΟΣΒΕΣΤΙΚΟ ΣΩΜΑ	199
3	ΑΣΤΥΝΟΜΙΑ	100
4	Ε.Κ.Α.Β.	166
5	Δ.Ε.Δ.Δ.Η.Ε.	11500
6	ΚΕΝΤΡΟ ΔΗΛΗΤΗΡΙΑΣΕΩΝ	210-7793777
7	ΚΕΝΤΡΟ ΕΙΔΙΚΩΝ ΛΟΙΜΩΞΕΩΝ (Κ.Ε.Ε.Λ.)	210-8899000
8	ΓΕΝΙΚΗ ΓΡΑΜΜΑΤΕΙΑ ΠΟΛΙΤΙΚΗΣ ΠΡΟΣΤΑΣΙΑΣ	213 1510 100

Δ. ΕΠΙΧΕΙΡΗΣΙΑΚΑ ΜΕΣΑ ΔΗΜΟΥ ΚΑΙ ΙΔΙΩΤΙΚΩΝ ΦΟΡΕΩΝ

- Κατάλογος επιχειρησιακών μέσων Δήμου Δοξάτου για την υλοποίηση δράσης Οργανωμένης Απομάκρυνσης

Πολιτών.

α/α	ΑΡΙΘΜ. ΚΥΚΛ/ΡΙΑΣ	ΕΙΔΟΣ ΜΗΧΑΝΗΜΑΤΟΣ	ΘΕΣΗ ΣΤΑΘΜΕΥΣΗΣ
1	ΚΗΥ 9469	ΚΛΕΙΣΤΟ ΦΟΡΤΗΓΑΚΙ	ΔΟΞΑΤΟ
2	ΚΗΥ 9530	(ΗΜΙ)ΦΟΡΤΗΓΟ 4Χ4	ΔΟΞΑΤΟ
3	ΚΗΥ 9531	(ΗΜΙ)ΦΟΡΤΗΓΟ 4Χ4	ΚΑΛΑΜΠΑΚΙ
4	ΚΗΥ 9470	(ΗΜΙ)ΦΟΡΤΗΓΟ	ΚΑΛΑΜΠΑΚΙ
5	ΚΗΥ 9511	(ΗΜΙ)ΦΟΡΤΗΓΟ	ΔΟΞΑΤΟ
6	ΚΗΥ 9493	(ΗΜΙ)ΦΟΡΤΗΓΟ	ΔΟΞΑΤΟ
7	ΚΗΥ 9514	ΑΥΤΟΚΙΝΗΤΟ	ΚΑΛΑΜΠΑΚΙ
8	ΚΗΥ 9416	ΑΥΤΟΚΙΝΗΤΟ	ΚΑΛΑΜΠΑΚΙ
9	ΚΗΥ 9533	ΑΥΤΟΚΙΝΗΤΟ	ΚΑΛΑΜΠΑΚΙ
10	ΚΗΥ 9539	ΑΥΤΟΚΙΝΗΤΟ	ΚΑΛΑΜΠΑΚΙ
11	ΚΗΥ 9566	(ΗΜΙ)ΦΟΡΤΗΓΟ 4Χ4 ΜΕ ΠΥΡΟΣΒΕΣΤΙΚΟ ΕΞΟΠΛΙΣΜΟ	ΚΥΡΓΙΑ

- Για την υλοποίηση της δράσης της Οργανωμένης Απομάκρυνσης Πολιτών δύναται να χρησιμοποιηθούν και μέσα που θα εξασφαλίσει ο Δήμος από φορείς του Δημοσίου ή του ιδιωτικού τομέα και τα οποία είναι διαθέσιμα για τον σκοπό αυτό.

Στο πλαίσιο αυτό, ο Δήμος Δοξάτου έχει προχωρήσει στην σύναψη μνημονίου συνεργασίας με την ΚΤΕΛ Ν. Δράμας Α.Ε. για την διάθεση του απαραίτητου αριθμού λεωφορείων για την μεταφορά των πολιτών.

ΣΤ. ΠΙΝΑΚΑΣ ΑΠΟΔΕΚΤΩΝ

1. Αποκεντρωμένη Διοίκηση Μακ.-Θράκης, Δ/νση Πολιτικής Προστασίας (pol-pro@damt.gov.gr)
2. Αυτοτελές Δ/νση Πολιτικής Προστασίας ΠΑΜΘ (civilprotection@pamth.gov.gr)
3. Π.Ε. Δράμας - Τμήμα Πολιτικής Προστασίας (cp.drama@pamth.gov.gr)
4. Διοίκηση Πυροσβεστικών Υπηρεσιών Ν. Δράμας (dpy.dramas@psnet.gr)
5. Πυροσβεστική Υπηρεσία Δράμας (drama@psnet.gr)
6. Αστυνομικό Τμήμα Δοξάτου (at.doxatou@astynomia.gr)
7. Περιφερειακό Ιατρείο Δοξάτου (ky.prosotsanis@4ype-pfy.gr)
8. Ανώτατο Διοικητή Φρουράς Δράμας - (dramasadf@gmail.com)
9. ΕΚΑΒ – Παράρτημα Καβάλας (kavala@ekab.gr)
10. Δασαρχείο Δράμας (das-dra@eedpmt.ypen.gr)
11. Κτέλ Δράμας Α.Ε. (kteldr@otenet.gr)
11. ΔΕΥΑ Δοξάτου

ΕΣΩΤΕΡΙΚΗ ΔΙΑΝΟΜΗ

- 1.Γραφείο Δημάρχου
- 2.Γραφείο Γενικού Γραμματέα
3. Γραφείο Εντεταλμένου Συμβούλου Πολιτικής Προστασίας
- 4.Αντιδήμαρχος Τεχνικών Υπηρεσιών
- 5.Αντιδήμαρχος Μηχανημάτων Έργων και Οχημάτων
6. Αντιδήμαρχος Πρασίνου
- 7.Αντιδήμαρχος Προστασίας Αδέσποτων Ζώων
- 8.Εντεταλμένη Δημοτική Σύμβουλο για θέματα Προστασίας και Προαγωγής Δημόσιας Υγείας
9. Διεύθυνση Τεχνικών Υπηρεσιών
10. Διεύθυνση Περιβάλλοντος
11. Διεύθυνση Κοινωνικής Πολιτικής
- 12.Διεύθυνση Προσχολικής Αγωγής -Φροντίδας Οικογένειας, Παιδείας και Διά Βίου Μάθησης & Νέας Γενιάς

